

MEMORIA DESCRIPTIVA PROYECTO INFRAESTRUCTURA

Zona Sur

MO.011.RI

RIVERA DEL MIGUELETE

1. Contenido

2.	Objetivos	5
1-1.	Objetivo general	5
1-2.	Objetivos particulares	5
1-3.	Normativa.....	5
3.	Introducción	6
1-4.	Localización	7
1-5.	Descripción y caracterización de la zona de intervención	7
1-6.	Vialidad.....	7
1-7.	Drenaje Pluvial	10
1-8.	Alumbrado Público	11
1-9.	Agua potable y saneamiento.....	11
1-10.	Antecedentes Gráficos	12
1-11.	Alcance	12
1-12.	Fraccionamiento.....	13
1-13.	Relevamiento topográfico y Cateos	13
4.	Proyecto de Obras de Infraestructura.....	13
1-14.	Red Vial – Memoria Descriptiva de Ingeniería	13
a.	Documentos que integran esta licitación.....	13
b.	Descripción de los trabajos	14
c.	Generalidades	14
d.	Planimetría	15
e.	Altimetría.....	15
f.	Secciones transversales de proyecto	15
g.	Pavimentos.....	16
h.	Cuadro de metrajes y presupuesto	16
1-15.	Drenaje Pluvial - Memoria Descriptiva.....	16
1-16.	Red de Saneamiento – Memoria Descriptiva.....	17
a.	Descripción integral del proyecto de saneamiento	17

MEMORIA DESCRIPTIVA PROYECTO INFRAESTRUCTURA

Zona Sur

MO.011.RI

RIBERA DEL MIGUELETE

b.	RED DE SANEAMIENTO EXISTENTE	17
1-17.	Agua Potable – Memoria Descriptiva.....	18
1-18.	Red Eléctrica – Memoria Descriptiva	18
1-19.	Red de Alumbrado Público – Memoria Descriptiva	18
a.	Introducción	18
b.	Niveles de Iluminación	19
c.	Postación, Fundaciones y Brazos	19
d.	Tendidos de Conductores.....	20
e.	Tableros de Alumbrado Público	21
f.	Documentos del proyecto.....	22
5.	Especificaciones Técnicas.....	23
1-20.	Memoria Constructiva y Especificaciones Técnicas Particulares.....	23
a.	Generalidades	23
b.	Construcciones provisionarias	23
	General.....	23
c.	Normativas Generales.....	24
	Oficina para Dirección de Obra	24
	Cercado	24
	Cartel.....	25
d.	Condiciones de higiene y seguridad en el trabajo	25
	General.....	25
	Instalaciones provisionarias.....	26
	Limpieza de obra	26
e.	Demoliciones.....	26
f.	Materiales	27
	Muestras.....	27
	Aceptación.....	27
	Fiscalización de los materiales	27
	Rechazo de los materiales.....	28
	Condiciones particulares de los materiales.....	28
	Depósito y protección	28

MEMORIA DESCRIPTIVA PROYECTO INFRAESTRUCTURA

Zona Sur

MO.011.RI

RIBERA DEL MIGUELETE

Ensayos.....	28
g. Implantación de las Obras.....	33
h. Limpieza:	33
i. Replanteo	33
j. Movimiento de Tierra	34
k. Hormigón armado	34
Generalidades	34
Moldeo del hormigón.....	35
Armaduras	35
Aditivos.....	37
Amasado, colocación y tratamiento del hormigón.	38
Compactación y Vibrado	39
Protección y Curado del hormigón.....	39
Desencofrados.....	39
Controles de calidad.....	40
Juntas de construcción, interrupción de la puesta en obra del hormigón	40
l. Pavimentos, Sendas Peatonales y Ciclo vías	40
Replanteo	41
Perfiles transversales	41
Pavimentos.....	¡Error! Marcador no definido.
1-21. Red Vial - Especificaciones Técnicas.....	41
Replanteo, plan de trabajo y mantenimiento del tránsito.....	41
Precauciones especiales.....	41
Acceso a predios particulares.....	42
Sobrante de excavación	43
Movimiento de suelos.....	43
Superestructura de las calzadas.....	44
Veredas de hormigón	¡Error! Marcador no definido.
Hormigonado	¡Error! Marcador no definido.
Obras accesorias.....	46
Faja lateral.....	46



MEMORIA DESCRIPTIVA PROYECTO INFRAESTRUCTURA

Zona Sur

MO.011.RI

RIBERA DEL MIGUELETE

1-22.	Drenaje Pluvial y Red de Saneamiento – Especificaciones Técnicas.....	46
	Introducción	46
	Excavación y estabilización del terreno en la zona de proyecto.....	46
	Preparación del terreno	47
	Servicios públicos existentes.....	47
	Árboles	50
	Replanteo de las obras	52
	Movimiento de tierra	53
	Suministro y colocación de tuberías a gravedad.....	67
	Obras de micro drenaje.....	81
1-23.	Red de Agua Potable - Especificaciones Técnicas	82
	Tubería de Polietileno de Alta Densidad (PEAD).....	82
	Piezas Especiales	84
	Pruebas hidráulicas en tubería a presión.....	85
1-24.	Alumbrado público – Especificaciones técnicas.....	86

MEMORIA DESCRIPTIVA PROYECTO INFRAESTRUCTURA

Zona Sur

MO.011.RI

RIBERA DEL MIGUELETE

2. Objetivos

1-1. Objetivo general

La generación de infraestructura para la vivienda colectiva, objeto de este llamado, deberá asegurar una respuesta integral a las condiciones de habitabilidad que se solicitan en el presente Pliego.

Se espera que las propuestas atiendan especialmente a la generación de una infraestructura para un hábitat adecuado y estimulante desde el punto de vista espacial en todas sus escalas, atendiendo a su contribución a la mejora del contexto urbano en el que se inserta, aportando niveles de racionalidad y flexibilidad tipológica (productos que consideren y se adapten a las demandas del habitar contemporáneo) y tecnológica (contemplación de las opciones de mejora que va incorporando la industria de la construcción), reflejando a su vez eficiencia y calidad constructiva así como optimización en los tiempos y costos de ejecución, en la búsqueda de acciones sustentables desde el punto de vista físico, social y ambiental.

1-2. Objetivos particulares

El presente llamado a licitación tiene un objetivo principal por el cual se valorará y evaluará la oferta según:

- Una Propuesta Urbano-Arquitectónica relevante, adecuada y racional, que evidencie una preocupación por aportar la mejor habitabilidad familiar y colectiva posible.
- Una propuesta económica que optimice la relación entre el precio y calidad del producto.
- Propuestas que optimicen los tiempos de obra, valorando las acciones que tiendan a una disminución de estos plazos.

Más allá de la información que allí se incorpora, los oferentes deberán realizar todas las consultas y/o trámites necesarios vigentes a la fecha de apertura de la oferta ante la Intendencia Departamental u otros organismos, referidos a disposiciones de distinta índole, (técnicas, arquitectónicas, urbanísticas, etc.), necesarias a los efectos de asegurar la viabilidad ante dichos organismos, de la propuesta a ser presentada, y que la misma tendrá las correspondientes aprobaciones al momento de ser contratada.

No se aceptarán proyectos en los que sea necesario solicitar tolerancias que graven las contribuciones de las futuras viviendas, y/o que pueden implicar mayores plazos, porque tengan que ser aprobadas por Junta Departamental.

1-3. Normativa

Las instalaciones y obras correspondientes a las redes internas de sanitaria, de teléfonos, de energía eléctrica y de alumbrado, se proyectarán y ejecutarán de acuerdo a las especificaciones técnicas y normas establecidas por este Reglamento y por las instituciones que tienen competencia en la materia (Intendencia Departamental, OSE, UTE, ANTEL, MTOP, Dirección Nacional de Bomberos y MVOT) y con los correspondientes permisos.

Regirá la Normativa Departamental respecto al uso y ocupación del suelo, reglamentaciones, alineación y de higiene no admitiéndose la solicitud de tolerancias de ningún tipo.

Las características y condiciones de habitabilidad serán las exigidas por la Ley 13.728 y modificativas. Además, deberán cumplir con las condiciones admitidas por la Normativa Departamental, y deberán

MEMORIA DESCRIPTIVA PROYECTO INFRAESTRUCTURA

Zona Sur

MO.011.RI

RIBERA DEL MIGUELETE

diseñarse y construir sus instalaciones según lo indicado en este Pliego, en el CIR o DAT si correspondiera y en la Norma UNIT vigente al mes anterior al momento de la oferta.

Todas las obras deben ajustarse a las normas establecidas por los organismos competentes que otorgan las autorizaciones y aprobaciones correspondientes (UTE, OSE, IM, etc).

El pleno cumplimiento de la normativa referida será presentado por declaración jurada exigida en el presente Pliego, según modelo para certificación técnica del responsable técnico del proyecto.

3. Introducción

La Dirección Nacional de Integración Socio Urbana (DINISU) del Ministerio de Vivienda y Ordenamiento Territorial desde la Unidad de Proyecto y Operaciones realiza la siguiente memoria descriptiva del proyecto de Infraestructura para la intervención de Ribera del Miguelete, de la ciudad de Montevideo.

El alcance general está enmarcado en la revisión y adecuación del proyecto de la intervención socio-urbana correspondiente a la relocalización y/o regularización del asentamiento Ribera del Miguelete que incluye el proyecto de realojos en un predio cercano. El alcance general está enmarcado en la memoria descriptiva para revisión y adecuación del proyecto por parte de la Intendencia de Montevideo, OSE y UTE. Se le pedirá a un equipo técnico el proyecto ejecutivo de la intervención socio urbana correspondiente a la relocalización y/o regularización de la intervención de Ribera del Miguelete.

Se toma como antecedente la documentación disponible en SIG de la Intendencia de Montevideo, .



Figura 3-1 Ubicación Ribera del Miguelete. (Fuente GoogleEarth)



MEMORIA DESCRIPTIVA PROYECTO INFRAESTRUCTURA

Zona Sur

MO.011.RI

RIBERA DEL MIGUELETE

1-4. Localización

El asentamiento Ribera del Miguelete se encuentra ubicado geográficamente en jurisdicción del Municipio G de Montevideo, dentro de los límites administrativos del Centro Comunal Zonal 4.

1-5. Descripción y caracterización de la zona de intervención

La intervención Ribera del Miguelete se ubica al noroeste del Arroyo Miguelete, al noreste de Br. Jose Batlle y Ordoñez, al sur de Br. Aparicio Saravia, y ocupa los predios:

- Predio 1
 - Padrón 114885, 421309 al 421312
- Predio 5
 - Padrones 430399 al 430407
- Predio 7
 - Padrón 53237



Figura 3-2 Ubicación de Predios.(Fuente Plano de la IM)

El proyecto plantea mejorar la infraestructura barrial en materia de vialidad, agua potable, eléctrica y saneamiento, contribuyendo a mejorar la conectividad con la trama urbana. Se considera la etapa de intervención de realojos. El alcance del presente proyecto enmarca las obras de Infraestructuras en los sectores de Ribera de Miguelete.

1-6. Vialidad

En este sector las calles perimetrales son de varios tipos (pavimentos flexibles y rígidos, de tosca, tratamiento bituminoso, y hormigón) mientras que las calles interiores se encuentran algunas construidas con pavimento granular y otras deben construirse desde cero.

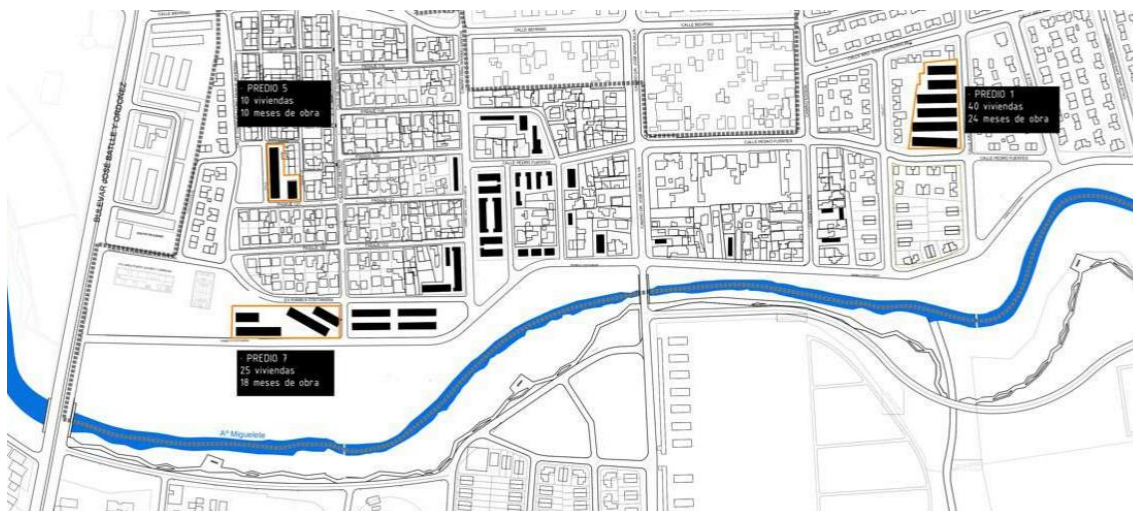

MEMORIA DESCRIPTIVA PROYECTO INFRAESTRUCTURA

Zona Sur

MO.011.RI

RIBERA DEL MIGUELETE



Figura 3-3 Vista aérea julio 2023. (Fuente: Google Earth)

El perfil de las calles perimetrales varía entre asfalto con cordón cuneta, pero se encuentra también una parte con perfil rural con cunetas a cielo abierto.



MEMORIA DESCRIPTIVA PROYECTO INFRAESTRUCTURA

Zona Sur

MO.011.RI

RIBERA DEL MIGUELETE



Figura 3-4 Perfil transversal Pasaje 121. (Fuente: Google Earth)



Figura 3-5 Perfil Rural Arquitecto Cayetano Moretti (Fuente: Google Earth)

En general no se observa infraestructura específica para peatones, la circulación peatonal se da por calle en convivencia con los vehículos. Se observa una señalización vial escasa.

MEMORIA DESCRIPTIVA PROYECTO INFRAESTRUCTURA

Zona Sur

MO.011.RI

RIBERA DEL MIGUELETE



Figura 3-6 Uso mixto de la calzada, Pasaje 122. (Fuente: Google Earth)

1-7. Drenaje Pluvial

Los drenajes se encuentran discontinuos y en algunos casos sin un sistema de desagüe correcto, presentan diferentes secciones y en algunos están cubiertos de vegetación y/o residuos(ver Figura 3-5). Se observan algunas bocas de tormenta en zonas aledañas.



Figura 3-7 Ubicación de Bocas de Tormenta cercanas. (Fuente: SIG MVD)

MEMORIA DESCRIPTIVA PROYECTO INFRAESTRUCTURA

Zona Sur

MO.011.RI

RIBERA DEL MIGUELETE

1-8. Alumbrado Público

Se observa un alumbrado público en algunos sectores a la zona de intervención; se visualizan las luminarias alejadas de las calles nuevas.



Figura 3-8 Ubicación de Alumbrado Público existente. (Fuente: SIG MVD)

Se deberá revisar si Ribera del Miguelete se encuentra en el plan “Más Iluminación” de “Montevideo se Adelanta” en el cual se están ejecutando las obras de alumbrado público proyectadas por la UTAP. En caso, se podrá saber si en coordinación con UTAP se define que para el presente proyecto se asumiera o no como luminarias existentes a las proyectadas en dicho plan de obras, por lo cual el proyecto definirá la complementación de dicho proyecto dado por las nuevas aperturas de calles y los espacios públicos generados.

1-9. Agua potable y saneamiento

La zona de intervención no cuenta con red de agua potable y de saneamiento para todas las calles previstas. Para lo cual se deberá ejecutar un colector de descarga de saneamiento del barrio.

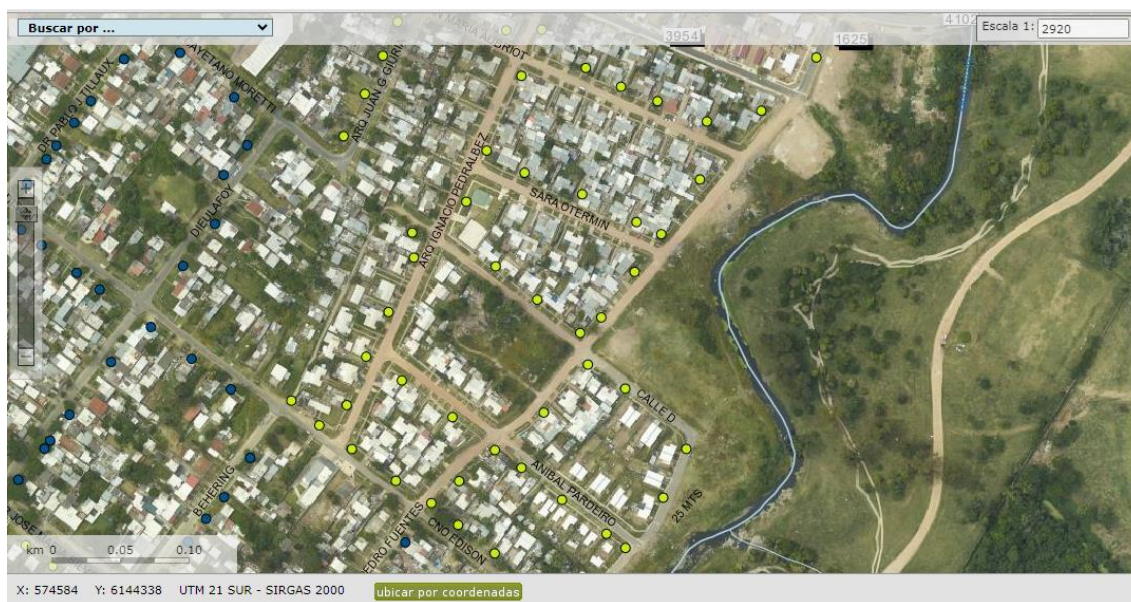

MEMORIA DESCRIPTIVA PROYECTO INFRAESTRUCTURA

Zona Sur

MO.011.RI

RIBERA DEL MIGUELETE



Figura 3-9 Ubicación de colectores y registros de Saneamiento existente. (Fuente: SIG MVD)

1-10. Antecedentes Gráficos

Se pueden consultar los croquis de manzana catastral en formato pdf en la página del visualizador de geo catastro <http://visor.catastro.gub.uy/visordnc/>

1-11. Alcance

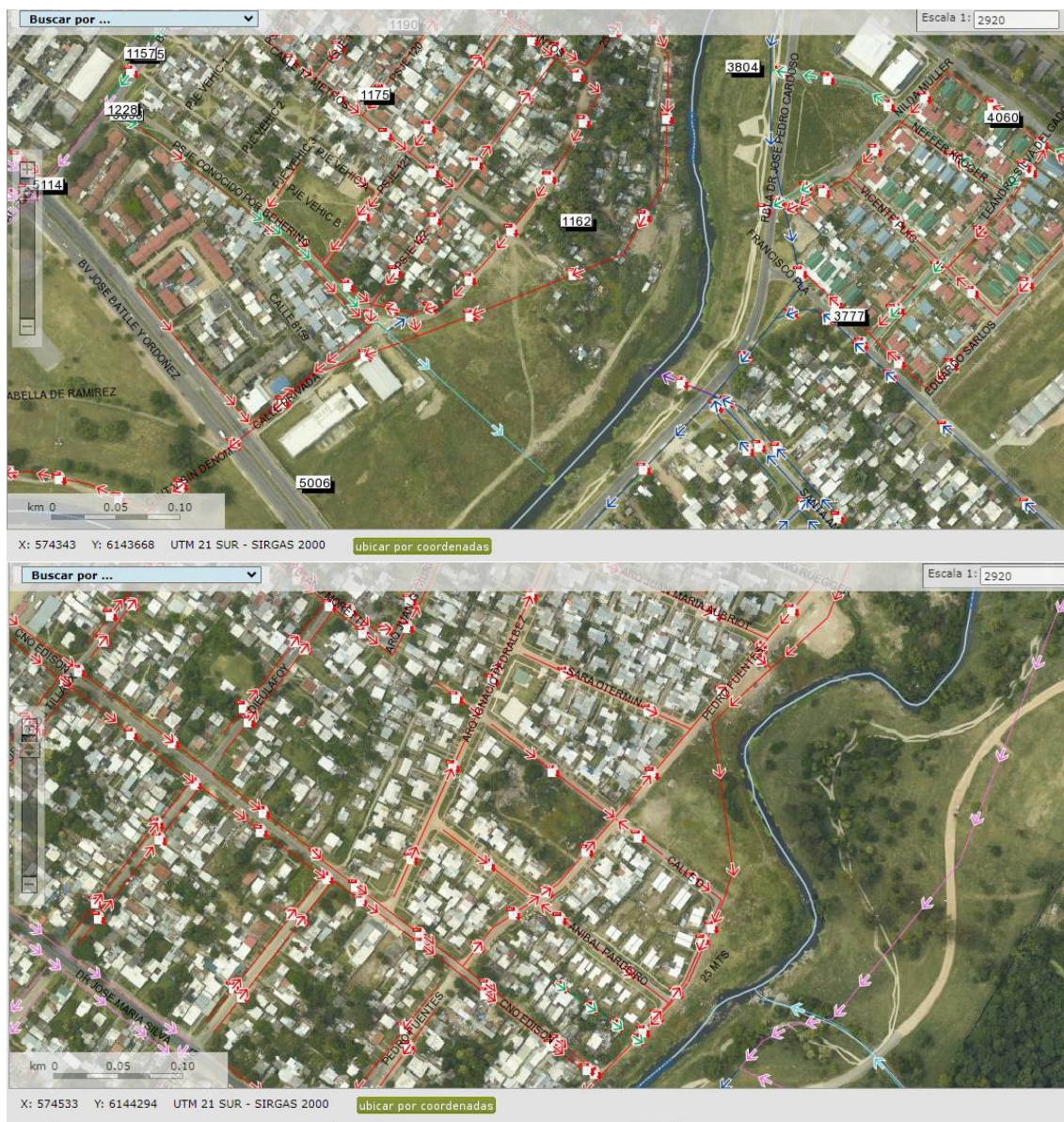
El proyecto plantea mejorar la infraestructura barrial en materia de red vial, saneamiento, alumbrado, evacuación de pluviales, contribuyendo a mejorar la conectividad con la trama urbana.



MEMORIA DESCRIPTIVA PROYECTO INFRAESTRUCTURA

Zona Sur

MO.011.RI

RIBERA DEL MIGUELETE

La red eléctrica por su parte, será ejecutada en principio por UTE en el marco de los convenios firmados entre organismos, por el cual UTE se haría cargo de la elaboración del proyecto, de la ejecución de la obra de red eléctrica y de las acometidas domiciliarias. En caso de necesitar una sub estación, UTE se expedirá al respecto de las responsabilidades en el proyecto y obra de la misma.

El alcance del presente proyecto enmarca las obras de Infraestructuras de Ribera del Miguelete.

En esta etapa se contempla la ejecución de:

- Las redes de infraestructura física
- vialidad, adecuación de vías existentes y apertura de nuevas
- saneamiento
- abastecimiento de agua potable
- red eléctrica (proyecto y ejecución de obra a cargo de UTE)
- alumbrado público
- desagües pluviales

1-12. Fraccionamiento

En el presente proyecto se presentarán los planos con la parcela propuesta para los distintos sectores a realojar y regularizar.

1-13. Relevamiento topográfico y Cateos

Se pueden consultar los relevamientos de curvas de nivel en las páginas públicas de SIG Montevideo.

Se realizaron estudios de suelo, los cuales se presentan en adjunto del presente documento.

4. Proyecto de Obras de Infraestructura

1-14. Red Vial – Memoria Descriptiva de Ingeniería

a. Documentos que integran esta licitación

Rigen para esta licitación los siguientes elementos:

- Pliego de Condiciones Generales para la Construcción de Obras Públicas del Ministerio de Transporte y Obras Públicas, aprobado por Decreto N° 008/990 (en adelante PG);
- Pliego de Condiciones de la Dirección Nacional de Vialidad del Ministerio de Transporte y Obras Públicas para la Construcción de Puentes y Carreteras, aprobado por Decreto N° 009/990;
- Pliego de Condiciones de la Dirección Nacional de Vialidad del Ministerio de Transporte y Obras Públicas para la Construcción de Puentes y Carreteras (edición 1971), Sección V (1980) y Sección VI (1976) en lo que no se oponga al documento anterior;¹

¹ Nota: Al conjunto de los dos documentos anteriores usualmente se lo denomina Pliego de Vialidad (en adelante PV);



MEMORIA DESCRIPTIVA PROYECTO INFRAESTRUCTURA

Zona Sur

MO.011.RI

RIBERA DEL MIGUELETE

- Especificativas Técnicas Complementarias y/o Modificativas del Pliego de Condiciones de la Dirección Nacional de Vialidad del Ministerio de Transporte y Obras Públicas para la Construcción de Puentes y Carreteras (2003) (en adelante ETCM);
- Enmiendas o aclaraciones, efectuadas mediante comunicados por el Contratante durante el plazo de llamado de licitación.
- Este Pliego Particular de Condiciones.
- Planos N°1033/06 del Servicio de Estudios y Proyectos Viales de la IM.
- Las láminas de proyecto adjuntas.

b. Descripción de los trabajos

Las obras podrán comprender:

- La construcción y reconstrucción de calles de circulación vehicular y/o peatonal, internas y externas al barrio.
- Ejecución de obras de movimiento de suelos
- Bases de material granular.
- Cordón, cordón cuneta y badenes
- Acondicionamiento de la faja de uso público y conformación de veredas de suelo pasto u hormigón, de acuerdo con las láminas de proyecto presentadas.

c. Generalidades

El proyecto de la red vial del barrio se realizará de acuerdo con los lineamientos estipulados por la Intendencia de Montevideo.

El proyecto vial se ve fuertemente condicionado por la situación existente, de modo tal que los anchos de las calles, las altimetrías y las tipologías de los perfiles transversales tipo responderán a la necesidad de adaptar una obra nueva a una situación existente. Esto implica la adopción de las soluciones presentadas, donde se aprecian soluciones usuales de ingeniería civil junto con soluciones sustentadas en criterios pragmáticos.

La intervención debería atender simultáneamente, a nivel “peatonal y/o vehicular” conformando las calles de la trama con aceras accesibles.

Sendas Peatonales: las sendas peatonales de total accesibilidad, serán de pavimento de hormigón de y de ancho suficiente cada una con juntas de dilatación transversales, con pendientes transversales. Se cuidarán de manera especial las transiciones entre los diferentes tipos de pavimentos y niveles de circulación.

Veredas pavimentadas: la construcción se realizará ejecutando una vereda pavimentada con hormigón y juntas transversales, sobre una capa de base.



MEMORIA DESCRIPTIVA PROYECTO INFRAESTRUCTURA

Zona Sur

MO.011.RI

RIBERA DEL MIGUELETE

Cordón y cordón cuneta de hormigón: el hormigón será clase VII del Pliego de la DNV. Antes de colocar el hormigón la Dirección de Obra deberá aprobar los moldes. La compactación del hormigón se efectuará mediante el uso de vibradores denominados de inmersión o de eje flexible.

Los rebajes de cordón que se ejecuten para permitir el acceso vehicular, estarán incluidos en los metros de cordón cuneta a certificar.

d. Planimetría

La planimetría de proyecto responde a la propuesta de ordenamiento urbano que determina los ejes de las vías y se presenta en lámina adjunta.

Observaciones sobre la planimetría:

- Las alineaciones se indican en la lámina adjunta.
- La infraestructura vial existente interna al asentamiento, será objeto de acondicionamiento en todas sus calles. Asimismo, se propone la apertura de nuevas vías dentro de estas zonas.

e. Altimetría

La altimetría de proyecto será presentada en los perfiles longitudinales producto de un proceso de retroalimentación que consiste en readecuar sucesivamente las rasantes en función de los perfiles transversales y de los umbrales de las viviendas, siguiendo criterios de trazado vial recomendado por las guías de diseño para calles urbanas.

La cota de rasante en todas las calles se proyectará buscando que en lo posible el nivel de pavimento terminado quede por debajo de las cotas de los umbrales de las viviendas, y así los desagües pluviales puedan ser conducidos hacia la faja pública. También se debe tener en cuenta la cota del pavimento actual con el objetivo de minimizar el movimiento de suelos, así como la cota de colectores existentes y proyectados para respetar las tapadas mínimas requeridas.

Los cambios de pendientes longitudinales se diseñarán utilizando parábolas de eje vertical, exceptuando puntos particulares, como ser en los empalmes de calles y aquellos puntos donde la diferencia de pendientes es menor a 0,5%, y por lo tanto no amerita la interposición de una parábola.

La solución altimétrica adoptada para cada calle será presentada en láminas.

f. Secciones transversales de proyecto

En el proyecto general se proponen secciones transversales tipo principales, de distintas tipologías, que se describen y visualizan en las láminas de proyecto adjuntas.

Podrá consistir en un perfil de tipo urbano con calzada a dos aguas y cordón cuneta a ambos lados; veredas de hormigón a ambos lados de la calzada. Se deberá considerar en el diseño los siguientes elementos propuestos:



MEMORIA DESCRIPTIVA PROYECTO INFRAESTRUCTURA

Zona Sur

MO.011.RI

RIBERA DEL MIGUELETE

- Faja de dominio:
- Ancho de calzada.
- Pendiente transversal del 2%, con escurrimiento a dos aguas hacia los cordones.
- Base granular CBR $\geq 80\%$ de 0,30m de espesor.
- Cordón cuneta de hormigón a ambos lados.
- Veredas en hormigón a ambos lados de 0,07m de espesor y 1,50m a 3,00m de ancho, apoyado sobre una base granular de 0.10m.
- Pendiente transversal del 2%, con escurrimiento a dos aguas hacia los cordones.

g. Pavimentos

El paquete estructural propuesto para las calles de carácter vehicular y peatonal-vehicular consiste en una capa de base de material granular de 30 cm de espesor, de capacidad soporte CBR $\geq 80\%$ y una superficie de rodadura.

h. Cuadro de metrajes y presupuesto

A los efectos de la presentación y comparación de ofertas y como base para la preparación del plan de desarrollo de los trabajos, se utilizará un cuadro de metrajes que se adjunta.

Los metrajes son indicativos debiendo el contratista responsabilizarse por el cálculo de los mismos (para todas las disciplinas).

Se deberán incluir planos de movimientos de suelo, perfil longitudinal y transversal de calles, sendas peatonales, veredas, etc. básicas (anchos y espesores de pavimentos); cortes transversales (dos como mínimo) en calles o sendas que incluyan el nivel interior y vereda de la vivienda, uno en la ubicación de mayor desnivel relativo entre piso terminado y el nivel de eje o senda terminada y otro en el de menor desnivel relativo. Deformar la escala vertical para su mejor visualización.

1-15. Drenaje Pluvial - Memoria Descriptiva

El diseño del sistema de drenaje pluvial tiene por objetivo conducir el agua de lluvia que escurre superficialmente hacia los puntos de captación.

El área bajo estudio está ubicada en una cuenca, la cual forma parte del sistema de saneamiento de Montevideo. Esta cuenca se debe delimitar.

De acuerdo a las características del área en estudio, se deberá clasificar la situación del drenaje pluvial existente en la zona según dos componentes que se pueden clasificar en sistemas de macro drenaje y micro drenaje.

Como lineamiento de proyecto, se debe prever intervenir en la zona realizando un sistema de infraestructura pluvial que sea adecuado para la propuesta vial realizada. La captación y conducción de pluviales de este sector se podrá realizar a través de cordón cuneta, las cuales se conectan al sistema de macro drenaje existente mediante bocas de tormentas.

Se deberá presentar la memoria de cálculo de drenaje.



MEMORIA DESCRIPTIVA PROYECTO INFRAESTRUCTURA

Zona Sur

MO.011.RI

RIBERA DEL MIGUELETE

Como ya se mencionó como lineamiento de proyecto, se prevé intervenir en la zona realizando un sistema de infraestructura pluvial que sea adecuado para la propuesta vial realizada.

De acuerdo a esto último, se presentará la documentación de planta y altimetría de intervención propuesta referente a drenaje pluvial, en donde se distinguen las siguientes tipologías de obras a ejecutar:

- Construcción de cordones cuneta y badenes.
- Construcción de captaciones de cunetas.
- Construcción de colectores pluviales (incluye cámaras de inspección).

La captación y conducción de pluviales se realizará principalmente a través de cordón-cuneta, las cuales se conectan al sistema de macro drenaje proyectado.

Las captaciones se podrán realizar mediante bocas de tormenta hacia colectores pluviales, que finalmente desagotan hacia un colector principal. Para algunos cruces de calles se podrá prever la realización de badenes para direccionar el flujo de agua pluvial.

1-16. Red de Saneamiento – Memoria Descriptiva

Se deberá conseguir la constancia de viabilidad de conexión por gravedad al saneamiento, firmada por Ing. Sanitario responsable del Proyecto de Sanitaria indicando las profundidades del colector frentista existente.

a. Descripción integral del proyecto de saneamiento

El sector de realojos tiene infraestructura de saneamiento para la mayoría de las viviendas de los predios, salvo algunas excepciones como parte del predio 7.

El diseño realizado se corresponde con la propuesta urbana realizada abarcando la totalidad de las viviendas a implantar.

Dentro del proyecto de Ribera del Miguelete se ven planteados unos colectores en recaudos adjuntos. Estos colectores tendrán como conexión las mismas cámaras existentes según la zona de Ribera del Miguelete.

Se pretende describir una solución de saneamiento adoptada para el realojo del asentamiento Ribera del Miguelete, así como describir los criterios de diseño adoptados para el mismo.

El diseño de la red se realizará respetando las indicaciones de la Intendencia de Montevideo.

El proyecto consiste en la apertura de calles nuevas y acondicionamiento de las calles existentes. A su vez, se brindará servicios de saneamiento.

b. Red de saneamiento existente

La zona cuenta con colectores que bordean los predios, los cuales se dividen en diámetros de Ø200, y/o Ø250, al que en la actualidad se conectan colectores. Se presentan disponibles los colectores existentes, según el visor de saneamiento de IM en particular los que son parte de la zona de actuación. Se indican las profundidades de los registros, dicha información fue proporcionada por el visor del SIG de MVD.



MEMORIA DESCRIPTIVA PROYECTO INFRAESTRUCTURA

Zona Sur

MO.011.RI

RIBERA DEL MIGUELETE

La red de saneamiento del sector se intenta conectar por gravedad al colector más cercano. La conexión se intentará realizar en los puntos más próximos. La red de saneamiento del sector de Ribera del Miguelete se estima será conformada por colectores de 200 mm de diámetro. La solución propuesta para este sector se puede ver en detalle en los documentos adjuntos.

Se establece como solución el saneamiento por gravedad por distintos colectores ya presentes en la red de Montevideo, y otros podrán ser mediante impulsión en caso necesario.

El diseño realizado debe corresponder con la propuesta urbana realizada abarcando la totalidad de las viviendas a implantar.

La solución propuesta para este sector se deberá presentar en detalle y obtener la viabilidad y aprobación de proyecto por parte de la Intendencia correspondiente.

1-17. Agua Potable – Memoria Descriptiva

Se deberá conseguir la constancia de viabilidad de conexión a la red oficial de agua potable de O.S.E firmada por Ing. Sanitario responsable del Proyecto de Sanitaria. La solución propuesta para este sector se deberá presentar en detalle y obtener la viabilidad y aprobación de proyecto por parte de OSE.

La red de agua potable a construir en el sector de realojo comprende la construcción de toda la tubería de PEAD de 75 mm de diámetro y tubería de PEAD de 110 mm necesaria.

1-18. Red Eléctrica – Memoria Descriptiva

Los proyectos de baja y media tensión para este asentamiento están a cargo de UTE. En caso de precisarse una subestación y un edificio, UTE lo comunicará y deberá ser contemplado.

1-19. Red de Alumbrado Público – Memoria Descriptiva

a. Introducción

Luminarias en Áreas de esparcimiento: en los espacios destinados a actividades de esparcimiento y recreativas asociadas al paseo urbano. Se recomienda el uso de luminarias tipo farolas LED con columnas metálicas, destinadas a espacios públicos y áreas verdes. Estas se localizarán a lo largo de la senda peatonal de baldosones de hormigón y en las áreas acondicionadas para actividades recreativas.

Luminarias viales: colocadas en la faja prevista entre el cordón y la senda peatonal. Los requerimientos lumínicos para la iluminación vial se basarán en estándares de la UTAP.

Se describe cómo podrá ser la ejecución de todos los trabajos, provisión de materiales y mano de obra especializada para el proyecto de Ribera del Miguelete, en la ciudad de Montevideo en todo lo que se refiere al área de Alumbrado Público.

La red de alumbrado público se propone sea mediante luminarias LED de 54 W alimentadas a través de líneas áreas con cable pre ensamblado PS 3x16 Al+54,6 Al tendido sobre columnas de hormigón de 7 m de base rectangular para la iluminación vial. Para la iluminación de los espacios verdes se utilizarán farolas 38 W de potencia simples y dobles las cuales se alimentarán mediante un tendido subterráneo con conductor de 2 x 6 mm² Cu + XLPE.

MEMORIA DESCRIPTIVA PROYECTO INFRAESTRUCTURA

Zona Sur

MO.011.RI

RIBERA DEL MIGUELETE

Se deberá coordinar con la Unidad Técnica de Alumbrado Público (UTAP) y con UTE todos los trabajos e incluir en el costo total, los costos de UTE, Intendencia y de cualquier otro Ente.

En el área de realojos de Ribera del Miguelete actualmente carece de alumbrado público en parte de la zona dado que todavía no cuenta con las aperturas de calles definidas en la propuesta. Si cuenta con alumbrado las calles de borde de la futura urbanización (ver Figura 3-8). Se dota de alumbrado público a la totalidad de la zona a desarrollar.

Todos los materiales a utilizar deberán ser nuevos, encontrarse en perfecto estado y además deberán ser homologados y aprobados por UTE y UTAP según corresponda, cumpliendo todas las normativas especificadas por dichos entes para este tipo de instalación.

Todas las intervenciones sobre la red deberán realizarse con la aprobación y la supervisión de UTE y UTAP.

Cabe destacar que además de esta memoria aplican a estos trabajos (sin estar específicamente detallados) reglamentaciones vigentes de entes públicos, en especial de UTE.

b. Niveles de Iluminación

Los niveles de iluminación requeridos son:

Tabla 1 – Requerimientos Lumínicos

Zona	Iluminación media (lx)	Uniformidad media (Emin/Em)	Uniformidad extrema (Emin/Emax)
Vial	10	0,4	0,2

Los requerimientos lumínicos para la iluminación vial se basan en estándares de la UTAP.

c. Postación, Fundaciones y Brazos

Todas las columnas nuevas de alumbrado serán de hormigón armado de altura de 7,0 m con un sexto de su altura enterrado aproximadamente.

Las columnas terminales deben soportar 150 kgf en la punta.

Respecto a las fundaciones, el Contratista deberá entregar a la UTAP para su aprobación una memoria con un capítulo de obra civil (fundaciones, postación, cálculo de momentos, esfuerzos soportados) y otro de elementos eléctricos.

Los brazos a utilizar serán los modelos BR0705C y BR0705G cuyas especificaciones se adjuntan.



MEMORIA DESCRIPTIVA PROYECTO INFRAESTRUCTURA

Zona Sur

MO.011.RI

RIBERA DEL MIGUELETE

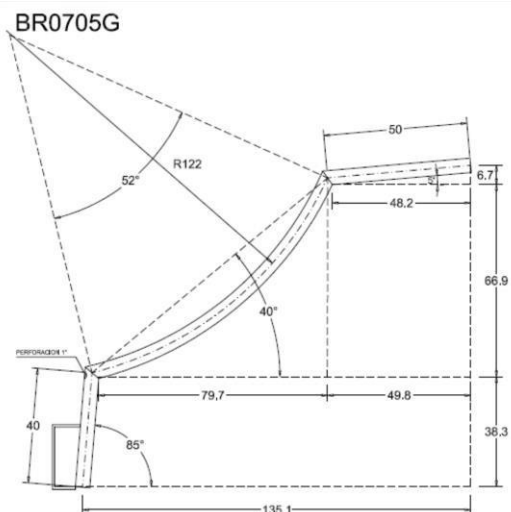

BR0705C

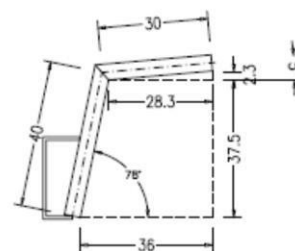

En los planos de proyecto, deben verse la ubicación y tipo de columnas utilizadas en cada caso.

d. Tendidos de Conductores

Como se mencionó anteriormente, los tendidos para la iluminación vial, se realizará utilizando conductor pre ensamblado 3 x 16 mm² + 54,6 mm² Al + XLPE. Los mismos se suspenderán o amarrarán a las columnas utilizando los kits de suspensión y retención correspondientes, según corresponda en cada caso.

Las alimentaciones se realizarán mediante conexiones a la red de alumbrado existente ya que por tratarse de tramos en su mayoría de poca distancia y rodeados por alumbrado existente, no corresponde solicitar nuevos puntos de conexión.

Los puntos de conexión se especifican en los planos entregados, pero deberán ser aprobados por UTAP.

Las farolas utilizadas para iluminar los espacios verdes se alimentarán por medio de tendido subterráneo utilizando conductor 2 x 6 mm² Cu + XLPE. El mismo se instalará directamente en tierra e ingresará a la luminaria mediante un caño de PEAD de 32 mm a instalarse embebido en el hormigón de la fundación de cada luminaria. Asimismo, habrá otro caño embebido que permita el conductor la salida hacia la siguiente luminaria.



MEMORIA DESCRIPTIVA PROYECTO INFRAESTRUCTURA

Zona Sur

MO.011.RI

RIBERA DEL MIGUELETE

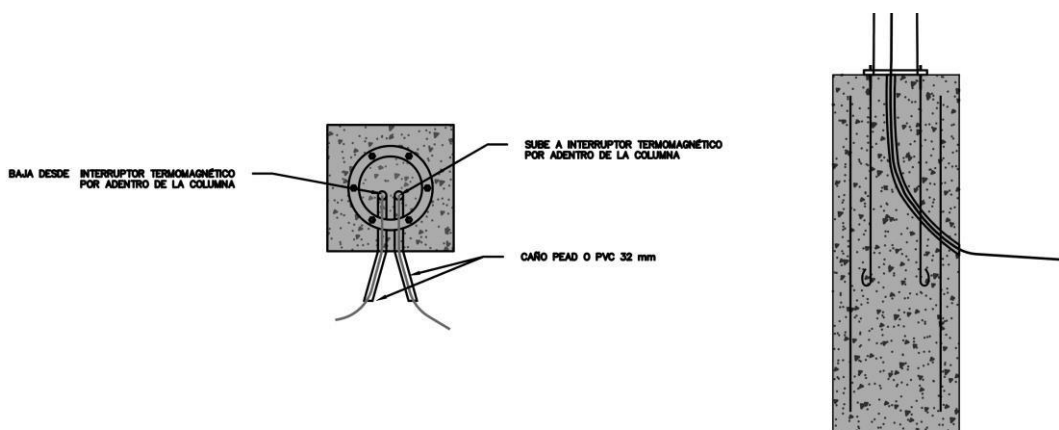

Las zanjas a realizar para la instalación de los conductores deberán ser de no menos de 65 cm de profundidad y 30 cm de ancho. Los conductores se instalarán en una cama de 5 cm de arena limpia y se cubrirán con otra capa de arena de igual espesor. El resto de la zanja se completará con terreno compactado debiéndose instalar una cinta de advertencia por presencia de conductores a 30 cm de profundidad.

e. Tableros de Alumbrado Público

Se considerará la instalación de tableros de iluminación que se destinan a la alimentación de las luminarias de los espacios verdes y toda iluminación vial.

Los tableros tendrán una altura de montaje mínima de 4 metros, y los mismos serán una caja estanca IP65 mínimo con sus llaves de seccionamiento y protección correspondientes.

Los tableros serán de estructura metálica, con frente muerto y puerta abatible. Sus dimensiones serán 40x40 cm² mínimas. La estructura metálica, así como los esmaltes y pinturas utilizados para la protección de la misma serán tales que asegurarán el grado de protección IP65 y apto para uso exterior.

Serán aterrados mediante una puesta a tierra usando jabalinas de forma de lograr una resistencia a tierra menor o igual a 5 ohm. Esta puesta a tierra se unirá a una barra de tierra de cobre de 200x50 mm y desde esta, un chicote realizará la unión eléctrica con el tablero.

Los interruptores termo magnéticos a utilizar deberán cumplir las normas IEC 60947-2 e IEC 60898, las llaves combinadas a utilizar deberán cumplir la norma IEC 61009. El comando utilizado para el encendido será mediante el uso de reloj astronómico por tablero. El contacto comandado será de clase AC3 con un número de comandos superior a 1 millón y deberá cumplir con la norma IEC 60947-4.

El contratista será el responsable de los trámites y obras de conexión del servicio de UTE para el alumbrado público. Se solicitará un servicio trifásico en 400 Vac + N para cada TAP. La conexión a la red de UTE se realizará en el conductor pre ensamblado de distribución de baja tensión más cercano al tablero de iluminación.



MEMORIA DESCRIPTIVA PROYECTO INFRAESTRUCTURA

Zona Sur

MO.011.RI

RIBERA DEL MIGUELETE

Las derivaciones del pre ensamblado a cada columna serán en cables 0,6/1 kV superplástico de S 2x2 mm².

Los cables utilizados cumplirán con la norma IEC 60502, IEC 60811, IEC 60228, IEC 60104 para cables pre ensamblados y norma IEC 60502 para las derivaciones del cable pre ensamblado.

Todas las columnas a instalar para las luminarias viales deberán contar en su parte superior con una caja estanca y resistente a los rayos UV para alojar un interruptor termo magnético de 6 A de corriente nominal. El mismo se alimentará desde el conductor pre ensamblado y desde su salida se alimentará la luminaria.

f. Documentos del proyecto

Se solicita incluir en la propuesta los siguientes documentos:

- ALP01 – ALUMBRADO PÚBLICO PROYECTADO – PLANTA GENERAL
- ALP05/APL06 – ALUMBRADO PÚBLICO PROYECTADO – PERFILES TRANSVERSALES
- ALP06 – ESQUEMA DE PUNTOS DE CONEXIÓN
- MEMORIA DE CÁLCULO LUMÍNICO



MEMORIA DESCRIPTIVA PROYECTO INFRAESTRUCTURA

Zona Sur

MO.011.RI

RIBERA DEL MIGUELETE

5. Especificaciones Técnicas

1-20. Memoria Constructiva y Especificaciones Técnicas Particulares.

a. Generalidades

El lugar en que se implantarán las obras proyectadas se encuentra en su estado natural, con tierra vegetal en su superficie. Al respecto se indica que los niveles definitivos indicados en los planos, serán ratificados o rectificadas, debiéndose para ello contar con el acuerdo de la Dirección de Obra y el Contratista.

Según se establece el contratista se encargará de realizar todas las gestiones ante las autoridades nacionales y municipales a los efectos de obtener todos los permisos y habilitaciones finales que correspondan a la obra.

Para esto deberá confeccionar todos los planos, recaudos, formularios y material solicitado de acuerdo a la normativa vigente y todas las copias necesarias para la obra serán a cargo de la Empresa Contratista.

El Contratista deberá incluir en su cotización los honorarios de un Técnico Prevencionista, para su actuación en lo que se refiere al proyecto de seguridad y a la supervisión en obra de su cumplimiento, tal como lo establecen los requerimientos del MTSS. Se ocupará de tener al día todas las aprobaciones de instalaciones de obra y equipos.

b. Construcciones provisionales

General

Están comprendidas todas aquellas obras exigidas en el Decreto 125/14, Seguridad e Higiene en la Industria de la Construcción, así como también aquellas que el Contratista, de su cuenta y de acuerdo a las especificaciones incluidas en esta Memoria, debe ejecutar en un todo de acuerdo con la Dirección de Obra.

Los licitantes deberán concurrir al sitio a efectos de tomar conocimiento del mismo, ya que no se admitirá ningún tipo de reclamo basado en la ignorancia de cualquier situación vinculado al predio y sus características (construcciones vecinas, accesibilidad peatonal, vehicular – transporte de equipos y materiales, etc.).

El lugar en que se implantarán las obras proyectadas se entregará al Contratista en su estado actual, correspondiendo al mismo adaptarlo a las condiciones exigidas por el proyecto en todos los aspectos que conciernen al mismo, como la adaptación de los actuales niveles a los niveles proyectados, eliminación de cualquier obstáculo que impida el normal desenvolvimiento de la obra etc.

No se pagarán adicionales por concepto de adecuación de las condiciones actuales del predio a las condiciones exigidas por el proyecto, considerándole todas las obras necesarias no indicadas expresamente, como obras implícitas.

El Contratista ubicará el obrador en área a determinarse conjuntamente con la Dirección de Obra.



MEMORIA DESCRIPTIVA PROYECTO INFRAESTRUCTURA

Zona Sur

MO.011.RI

RIBERA DEL MIGUELETE

c. Normativas Generales

En todo lo que sea aplicable, el Contratista deberá dar cumplimiento a las normas y reglamentaciones vigentes, a efectos de prevenir accidentes en obra, así como posibles daños emergentes de la ejecución de la misma. Esta exigencia no exime al Contratista de acatar las indicaciones que imparta la DO para reforzar las medidas precautorias cuando ésta lo estime conveniente, ni de su obligación de asegurar a su personal, ni de cumplir con todos los requerimientos que al efecto imponen el Ministerio de Trabajo y Seguridad Social MTSS, el Banco de Seguros del Estado BSE y el Banco de Previsión Social BPS.

Previo al inicio de las obras, la empresa contratista deberá presentar un Plan de Seguridad, con todas las medidas y acciones que lo comprendan, así como todas las especificaciones que soliciten las respectivas oficinas técnicas de la Intendencia de Montevideo. Este Plan de Seguridad, será presentado a la Dirección de Obra previa aprobación del MTSS, como mínimo un mes antes de la fecha fijada para el inicio de las obras en general.

Estos espacios públicos no podrán ser habilitados para el uso público, hasta tanto se verifique su perfecta adecuación para los usos recreativos previstos. La solicitud de habilitación deberá ser informada positivamente por la Dirección de Obra.

Durante la ejecución de los trabajos se tomarán todos los resguardos necesarios para impedir el acceso del público a la zona de obras: cercados, seguridad, cartelería, sensibilización en centros educativos de la zona, comunicaciones públicas, etc.

Durante el tiempo que dure la ejecución de los trabajos, se asegurará el acceso a todas las viviendas y locales frentistas a las obras, con las medidas de seguridad complementarias correspondientes.

Oficina para Dirección de Obra

El contratista deberá proveer una oficina para la dirección de obra, tipo solución modular de 12m² con baño incluido. El mismo deberá estar aislado térmicamente y deberá contar con aire acondicionado, estantería, frigo bar, micro-ondas y acceso a internet. También se deberá suministrar un escritorio de oficina y 6 sillas. Deberá contar con luminarias y mínimo 3 toma corrientes. Deberá tener como mínimo 2 ventanas de 1,20m x 1,00m con rejas y una puerta de acceso batiente de 70 cm de ancho mínimo.

Asimismo, deberá tener acceso a internet, contar con instalación eléctrica segura y una PC con los softwares adecuados para el fácil acceso a los recaudos gráficos y escritos de la obra. Previo a su instalación se deberá informar a la dirección de obra acerca de las características de la oficina y recibir la aprobación de la misma.

Cercado

Al iniciarse el trabajo de construcción, el Contratista colocará en todo el perímetro del terreno un cerco provisorio.

Se dispondrá de una caseta separada para sereno, personal que el Contratista está obligado a mantener en obra hasta la Recepción Provisoria.



MEMORIA DESCRIPTIVA PROYECTO INFRAESTRUCTURA

Zona Sur

MO.011.RI

RIBERA DEL MIGUELETE

La empresa contratista será responsable del cuidado y mantenimiento de las áreas afectadas a la obra, y de los materiales y equipamiento que en ellas se aloje, por todo el período de obras. Por período de obras se entiende aquel que comienza con el acta de inicio de obras y culmina con la recepción final.

La delimitación de las áreas de trabajo y de predio, se harán atendiendo a la estética, seguridad y reglamentaciones municipales vigentes.

El cerramiento de la obra deberá ser de una altura mínima de 2.00 m, siendo de chapones los mismos deberán estar prolijamente pintados, siendo metálicos deberán presentar condiciones de prolijidad y buen mantenimiento durante todo el transcurso de la obra, de colocarse tejido perimetral, este deberá ser tejido olímpico con postes de hormigón armado cada no más de 4m.

Se deberá presentar a la Dirección de Obra el plan de entradas y salidas de todos los suministros (tanto de barracas, como de cualquier proveedor, incluidos los suministros de los subcontratos) de modo de interferir lo menos posible con el funcionamiento del barrio y el resto de las obras.

La dirección de obra podrá solicitar en cualquier momento el arreglo o sustitución del cerramiento perimetral.

Cartel

El contratista está obligado a colocar por lo menos un cartel, cuyo diseño se ajustará a lo establecido por el PMB debiendo contar con la aprobación de la Dirección de Obra.

d. Condiciones de higiene y seguridad en el trabajo

General

Se pondrá especial atención a las Normas de Seguridad en un todo de acuerdo con lo previsto en Decreto 125/14, Seguridad e Higiene en la Industria de la Construcción, y anexos.

Durante los trabajos de construcción, el empresario está obligado a velar por la seguridad de los obreros y demás personas, tanto en el interior como en el exterior del obrador en todo cuanto afecte a operarios y/o vecinos, dando estricto cumplimiento a lo que establecen las leyes referentes a Prevención de Accidentes de Trabajo y Enfermedades Profesionales, reglamentaciones del Banco de Seguros del Estado y la Intendencia de Montevideo en la materia, así como decretos del Ministerio de Trabajo y Seguridad Social.

Toda observación que la Dirección de Obra realice sobre el tema de seguridad, así como de la construcción de los andamios, su disposición, refuerzo o cambio de piezas, distribución de cargas, etc., será responsabilidad de la empresa darle curso.

El Contratista suministrará y colocará el cartel de obra, en un sitio bien visible indicado por la Supervisión de Obra, con las medidas y diseño detallado en el Pliego de Condiciones General del MVOT.

La cartelera en general de la empresa, arquitectos y proveedores de propaganda de sus actividades estará ubicada según un diseño integral de obra, supervisado por la dirección.



MEMORIA DESCRIPTIVA PROYECTO INFRAESTRUCTURA

Zona Sur

MO.011.RI

RIBERA DEL MIGUELETE

Se levantarán así mismo las construcciones reglamentarias para vestuarios, baños y comedor para el personal a emplearse en la obra.

Instalaciones provisorias

Todas las instalaciones provisorias, alojamiento para obreros, etc., se regirán por las disposiciones Reglamentarias de seguridad e higiene para la construcción y estarán de acuerdo con todas las normativas vigentes que correspondan.

- Instalación eléctrica: Se deberá pedir el suministro provisorio de obras ante UTE.
- Instalación de agua: Se deberá realizar la gestión del provisorio antes OSE.

Limpieza de obra

El contratista deberá conservar la obra siempre limpia durante su ejecución, quitándose restos de materiales, escombros, maderas, etc. o aquellos elementos que produzcan aspecto desagradable, falta de higiene o que pongan en riesgo la integridad física o de salud de los operarios u otras personas vinculadas a la obra. Para ello deberá destinar un equipo de personal permanente y exclusivo para la limpieza y los equipos, equipamientos, máquinas y herramientas necesarias.

También deberá implementar un sistema de disposición, clasificación y retiro de los desechos y basura de la obra. Para esto definir zonas para la ubicación de recipientes para hacer la clasificación.

El Contratista Principal será responsable de hacer que todos los subcontratistas mantengan en condiciones de limpieza permanente y orden en las áreas que le hayan sido asignadas, ya sean estas de apoyo, de depósito o de trabajo, obligando a los subcontratistas a que realicen la clasificación de residuos a los efectos de que posteriormente pueda hacer la disposición final.

e. Demoliciones

Se demolerá en forma completa, cualquier pre existencia en cualquier sector de la zona de intervención, ajustándose todas las tareas y procedimientos a los más estrictos controles de seguridad.

El Contratista presentará por escrito y someterá a consideración del Director de Obra, con la debida antelación, el plan de demolición aprobado por las Autoridades Competentes. El Contratista es responsable por todos los trabajos de demolición y sus consecuencias materiales y/o humanas. Todas las partes dañadas y afectadas deberá el Contratista restaurarlas y volverlas a su estado original a su entero cargo, y a satisfacción del Director de Obra. Cualquier incumplimiento que se produzca en relación a esto, dará lugar a las penalidades previstas en los recaudos, así como a las acciones judiciales civiles y/o penales que correspondiere.

Desde el punto de vista de los criterios de sustentabilidad, que deben incidir en todas las fases de los procesos productivos incluyendo los asociados al desarrollo arquitectónico edilicio, urbano o territorial, en el proyecto se debe atender los residuos a partir de los siguientes criterios:

Es evidente que no hay tarea que no genere residuos, pero, una obra bien planificada los reducirá de forma cuantitativamente significativa.

MEMORIA DESCRIPTIVA PROYECTO INFRAESTRUCTURA

Zona Sur

MO.011.RI

RIBERA DEL MIGUELETE

Los residuos de la construcción, por el tipo de materiales utilizados tienen una huella ecológica grande, con mucha energía incorporada, materiales naturales, agua, entre otros, por lo cual, se debe evitar la deposición final y promover la reutilización o el reciclaje de los componentes.

Es imprescindible que la Jefatura de Obra junto con la Dirección de Obra, analicen las diferentes posibilidades de reutilizar los residuos generados.

Antes del comienzo de las obras de demolición, se deberán identificar los materiales que puedan contener amianto. De ser posible, el amianto o los materiales que lo contengan serán eliminados antes de las tareas de demolición, salvo en caso de que dicha eliminación cause un riesgo aún mayor a los trabajadores que si el amianto o los materiales que contengan amianto se dejaran in situ.

En las tareas de demolición los trabajadores deberán en todo tiempo tener protección respiratoria adecuada para la emisión de material particulado producto de las demoliciones. En demoliciones a realizarse en días secos, la empresa contratista deberá implementar la humectación de las estructuras a demoler para mitigar la dispersión de material particulado.

f. Materiales

Todos los materiales serán de primera calidad dentro de su especie y se ajustarán a las especificaciones de esta Memoria, y del Pliego de Condiciones. Deberán depositarse en la obra en sus envases originales intactos, correspondiendo el rechazo de los mismos, cuando el envase no se hallare en buenas condiciones o estuviere abierto.

Se prohíbe en absoluto el empleo de materiales usados o que puedan haber perdido sus propiedades desde el momento de su fabricación.

Muestras

El Contratista deberá presentar a la consideración del Supervisor de Obra una muestra de cada uno de los materiales a emplearse en los trabajos para su revisión, ensayo y aceptación provisoria. No podrá depositar materiales, artículos o productos al pie o dentro del recinto de la obra, sin cumplir con este requisito.

Aceptación

La aceptación definitiva de cualquier material, artículo, elemento, equipo o producto, no exime al Contratista de las responsabilidades en que pueda incurrir, si antes de la recepción definitiva de la obra, se comprobare algún defecto proveniente del material empleado.

Fiscalización de los materiales

El Supervisor de Obra, si lo creyera conveniente, fiscalizará la elaboración de los materiales, artículos o productos que se realicen en talleres situados fuera de la obra. A ese efecto el Contratista proporcionará las direcciones, números del teléfono, horarios de trabajo de cada una de las fábricas o talleres donde se elaboren los distintos elementos, materiales y productos, a los efectos de permitir realizar visitas durante la ejecución.



MEMORIA DESCRIPTIVA PROYECTO INFRAESTRUCTURA

Zona Sur

MO.011.RI

RIBERA DEL MIGUELETE

El Contratista tendrá la obligación de justificar la procedencia y calidad del material, artículo o producto que va a emplear, cuando en los Planos, Memorias o Planillas se indique una marca o calidad determinada.

Si el Supervisor de Obra creyera conveniente el ensayo de hormigones, materiales o muestras de fábrica en el laboratorio, el Contratista proveerá los materiales y elementos necesarios y el ensayo solicitado será a su entero costo.

Rechazo de los materiales

Los materiales rechazados por no reunir las condiciones de esta memoria o diferenciarse de las muestras aceptadas, deberán ser retirados de inmediato de la obra. En caso contrario el Supervisor de Obra se reserva el derecho de disponer el retiro del material, siendo de cuenta del Contratista los gastos que este procedimiento origine (transporte, almacenaje, deterioro, etc.). Si se comprobare que parte de la obra, fuera realizada con materiales rechazados, será demolida y rehecha a entera cuenta del Contratista.

Condiciones particulares de los materiales

Las condiciones particulares que deberán reunir los materiales, no podrán ser modificadas en el curso de los trabajos. La textura, color, dimensiones, ubicación y demás requisitos, se encuentran detallados en la presente memoria.

Depósito y protección

El Contratista deberá depositar en sitios adecuados y proteger debidamente el material, artículo o producto acopiado en el recinto de la obra.

Ensayos

El Supervisor de Obra, podrá requerir la realización de un estudio de cualquier material, artículo o producto por parte de los institutos de ensayos de la Universidad de la República, UTU o Laboratorios Homologados o Laboratorio Tecnológico del Uruguay (LATU).

El Contratista debe, en este caso, suministrar a su cargo, la cantidad de dicho material, artículo o producto que fuese necesario a este efecto.

Los gastos que se originen por el estudio o ensayo de los materiales serán de cuenta del Contratista de la obra.

Agua

En todos los trabajos, se empleará agua corriente del servicio público. El Contratista dispondrá, si fuera necesario, depósitos y equipos de modo de asegurar la distribución en toda la obra.

Arena

Las arenas que se empleen en hormigones o morteros, serán dulces, silíceas, de granos duros y resistentes al desgaste, de tamaño adecuado a su uso. Se usarán perfectamente lavadas, exentas de



MEMORIA DESCRIPTIVA PROYECTO INFRAESTRUCTURA

Zona Sur

MO.011.RI

RIBERA DEL MIGUELETE

materiales orgánicos, bolas de barro o polvo fino que recubra las partículas del material, no pudiendo tener mayor contenido de estos elementos que los que fija la Norma UNIT-82.

No podrán tener vestigios de salinidad u otros contaminantes químicos que puedan afectar la resistencia y/o terminaciones de morteros u hormigones, siendo el Contratista responsable directo de los perjuicios que se constaten por haber empleado arenas afectadas.

Será el Contratista el responsable directo de los perjuicios que se constaten por haber empleado arenas conteniendo cloruros.

Su composición granulométrica deberá ser variada, respondiendo a la Norma UNIT 82. Los diámetros de las partículas oscilarán entre un máximo de 5 mm y un mínimo de 0.15 mm. Independientemente de lo que se indica en esta memoria, la Dirección de la Obra, podrá fijar otros tipos y procedencias de arenas

Las arenas destinadas para las capas finales de acabado de los revoques serán tamizadas en obra, con un tamiz de malla de 1 mm y deberán ser blancas o de color claro.

Grava y gravilla

La grava y gravilla, se ajustarán a las prescripciones de la Norma UNIT 102 y normas complementarias a ella. Los agregados gruesos serán de naturaleza granítica sin partes descompuestas o terrosas. Se solicitará, en caso de ser necesarios los ensayos correspondientes.

La piedra para composición de hormigones se empleará fragmentada en pequeños trozos regulares, ni finos ni alargados, presentando aristas vivas y superficies rugosas y su tipo será tal que ofrezca, dentro de lo posible, uniformidad de sus tres dimensiones, descartándose aquellas partidas que lleguen a obra en forma alargada (plaquetas).

La piedra será limpia y se lavará si contiene polvo, detritus de cantera, tierra o cualquier otra sustancia nociva.

El tamaño de los fragmentos variará entre los siguientes límites:

GRAVILLA: 5 A 10 mm

GRAVA: 10 A 20 mm PIEDRA PARTIDA: 20 a 40mm

Regirá para el control de calidad la Norma UNIT 44-46.

Cementos

Se suministrará en envases de fábrica, herméticamente cerrados y con especificación de la cantidad y sus componentes constitutivos.

Será cuidadosamente acopiado y protegido de la intemperie, de modo que pueda controlarse la integridad del envase hasta el momento de su utilización.

Solo podrá utilizarse a granel con la expresa autorización del Supervisor de Obra.



MEMORIA DESCRIPTIVA PROYECTO INFRAESTRUCTURA

Zona Sur

MO.011.RI

RIBERA DEL MIGUELETE

No se admitirá el uso de cemento portland, en morteros y hormigones, que tenga más de 30 días desde la fecha de su expedición en fábrica.

Será gris, de fraguado normal, observándose la procedencia del mismo, no permitiéndose el uso de ningún cemento que tenga principio de fraguado.

Regirán para realizar el respectivo control de calidad las Normas UNIT 20-45; 41-45; 21-45; 22-45.

Hierro para hormigones

Se utilizará el acero estructural indicado en las planillas de hormigón armado. Rigen las condiciones de las normas UNIT. Las barras estarán perfectamente limpias de pinturas, grasas y herrumbres excesivos.

Cal

La cal para revoques ingresará a obra hidratada.

Hidrófugos

Se utilizarán exclusivamente hidrófugos químicos, inorgánicos, líquidos. Se suministrarán en envases de fábrica, herméticamente cerrados y con especificación de la cantidad y sus componentes constitutivos.

Se tendrá especial atención con su uso en la dosificación de los materiales, especialmente el cemento Portland.

Ladrillos

El ladrillo utilizado para las viviendas será de campo y de buena calidad, bien cocido y su consistencia, dimensiones y coloración deberán ser sometidas a la aprobación del Supervisor de Obra. Para los muros de ladrillo visto se cotizará ladrillo de color rojo, de forma regular, sin alabeos y sonido metálico al golpearse entre sí. No se admitirán ladrillos quemados o con falta de cocción.

Los muros interiores portantes, se realizarán de ladrillo macizo de primera calidad con una resistencia característica a la compresión $\geq 35 \text{ km/cm}^2$.

Maderas

Las maderas serán de la mejor calidad en su especie y apariencia, bien secas, de fibras rectas, sin nudos, manchas, enfermedades o polillas.

Serán de los tipos y secciones indicadas en planos, no admitiéndose empalmes sin la aprobación expresa del Supervisor de Obra.

Metales

Todos los metales a emplearse deberán estar en perfecto estado de conservación y libres de oxidaciones inadecuadas. Serán homogéneos sin fallas, soldaduras intercaladas, de pureza industrial máxima, satisfaciendo todas las condiciones técnicas necesarias para su correcta aplicación.

Morteros

MEMORIA DESCRIPTIVA PROYECTO INFRAESTRUCTURA

Zona Sur

MO.011.RI

RIBERA DEL MIGUELETE

Podrán utilizarse morteros realizados en obra o premezclados.

En el caso que se fabriquen en obra, el producto obtenido deberá tener consistencia homogénea, y dosificación de agua de acuerdo a su uso y modo de aplicación. Se seguirán estrictamente las proporciones indicadas para cada uso, empleándose para ello recipientes de cubaje conocido que faciliten su contralor.

En el caso de morteros premezclados fuera de obra, se presentará al Supervisor de Obra las especificaciones técnicas de la fabricación del mismo.

Ensayos de morteros

Si se requirieren los ensayos de resistencia o consistencia de los morteros, se realizarán en cuanto a método, manera de llenar los moldes y demás condiciones en un todo de acuerdo con las Normas UNIT del Instituto Uruguayo de Normas Técnicas.

Los morteros, en cuya composición entra cemento, deberán emplearse a medida que vayan preparándose, no pudiendo emplearse los sobrantes de la mañana para la tarde.

Serán de los siguientes tipos, salvo indicación en contrario en los respectivos planos:

Dosificación de morteros	Empleo de morteros
TIPO A 4 partes de arena 1 parte de cemento de albañilería 10% de cemento	Para elevación de muros no portantes.
TIPO B 7 partes de mezcla (3 partes arena terciada, 2 partes cal en pasta) 1 parte de cemento	Única capa de revoques interiores (en cielorrasos sobre azotado de arena y portland). Bolseado de muros interiores. Bolseado de bovedillas de Hormigón Vibrado.
TIPO E 3 partes de arena terciada 1 parte de cemento con hidrófugo según especificación del fabricante.	<u>Con hidrófugo</u> * Para aislar del suelo a los muros * Para la capa a extender sobre el contra piso de terrazas, baños y ducheros. * Para la capa impermeable exterior.

MEMORIA DESCRIPTIVA PROYECTO INFRAESTRUCTURA

Zona Sur

MO.011.RI

RIBERA DEL MIGUELETE

<p><u>TIPO F</u></p> <p>4 partes de arena terciada</p> <p>1 parte de cemento</p>	<p>* Para la primera capa (Azotada de toda superficie de hormigón a revocar)</p> <p>* Para amurado de grapas.</p> <p>* Para elevación de tabiques y muros portantes.</p>
--	--

NOTA: Los morteros en contacto con cualquier tipo de armaduras, deberán estar exentos de cal en su composición.

Se podrán utilizar cementos de albañilería tipo Ancaplast, Articor o similar y adhesivos para colocación de revestimientos tipo Bindafix de SIKA, Perfecto o similar. En todos los casos se deberán seguir las indicaciones del fabricante.

Morteros Hidrófugos

Para conseguir un verdadero mortero hidrófugo, independientemente de la sustancia que se le adicione, es necesario proceder a efectuar la granulometría exacta de las arenas, de modo que los huecos que vayan dejando los granos más gruesos sean ocupados íntegramente por los granos inmediatamente más finos, completando con una dosificación exacta de cemento. Utilizar arena terciada, sin granos gruesos.

Siempre que en planos y detalles no se consigne lo contrario, se empleará mortero hidrófugo en los casos siguientes:

- Revoque de la cara exterior del muro interior de los cerramientos verticales exteriores.
- Las paredes del duchero hasta una altura de 60 cm perimetral al mismo.
- Primeras 3 hiladas de ladrillo desde el nivel de viga de fundación (mortero de toma).

Se aceptará el uso de otras soluciones tipo Superseal Plus, en las dosificaciones recomendadas por el proveedor y previa aprobación por la Dirección de Obras.

Vidrios y Cristales

Los vidrios y cristales serán de primera calidad y deberán reunir las condiciones expresadas en las presentes especificaciones y de acuerdo con las indicaciones particulares que se indiquen en las láminas del proyecto.

Los vidrios a emplearse serán perfectamente planos, de espesor uniforme, sin manchas ni ampollas u otro defecto y de las clases que se indican en planillas de aberturas. Los tipos "fantasía" serán elegidos, según muestras a suministrar por el Contratista, por el Supervisor de Obra.

Defectos

Se considerarán defectuosos los vidrios que tuvieran algunas de las características que se indican a continuación, solicitándose, en caso de detectarse algunas de las mismas, su sustitución:

Burbujas. Semillas. Partículas gaseosas incluidas en la masa del vidrio, cuya dimensión mayor sea superior a 1 mm.



MEMORIA DESCRIPTIVA PROYECTO INFRAESTRUCTURA

Zona Sur

MO.011.RI

RIBERA DEL MIGUELETE

Piedras. Partícula no vitrificada que se encuentra en la masa del vidrio. Picado. Conjuntos numerosos de semillas y de piedras muy pequeñas.

Cuerda. Ondas. Vetas de vidrio en la masa. En los procedimientos de fabricación por soplado o estirado, en las primeras, llega a formar un relieve y da un defecto de superficie que se observa netamente, en las segundas son más difuminadas.

Ondulaciones. Defecto de planicidad, perceptible en el examen por reflexión que da un aspecto de ondulación o rizado. Serán rechazados los vidrios que tengan este defecto y que deforme la visual desde un punto de vista frontal.

Fisuras. Aberturas filiformes que no llegan a dividir totalmente la masa.

Peine. Haces de líneas muy curvadas, paralelas al sentido del estirado con ligeros relieves perceptibles, con la uña.

Arista. Línea mate en la superficie del vidrio, provocada durante el almacenado, por la acción conjunta de los agentes atmosféricos y el polvo acumulado.

Impresión. Alteración química superficial, que llega a dar al vidrio, un aspecto enlodado, irisado por efectos de interferencia.

g. Implantación de las Obras

La implantación de las obras de acondicionamiento, deberán realizarse respetando las especificaciones indicadas en los recaudos gráficos en lo referido a niveles y posiciones planimetrías.

h. Limpieza:

Se deberá limpiar el terreno y extraer las especies vegetales que se encuentren localizadas en las áreas donde se ubicarán las obras de acondicionamiento, incluyendo la eliminación de raíces que se encuentren bajo el nivel de terreno natural.

Al terminar las obras, y antes de su Recepción Provisoria, el Contratista se compromete a dejar el terreno despejado de tierras acumuladas, escombros, materiales y útiles sobrantes y enteramente aseado.

i. Replanteo

Para el replanteo de las obras se requerirá de personal idóneo para tal fin y de los equipos y útiles necesarios a los efectos de que la supervisión y/o Dirección de obra pueda verificar la exactitud de las operaciones.

Todos los puntos notables de los componentes que conforman los espacios públicos se encuentran referenciados al sistema de coordenadas local de todo el proyecto. Las cotas altimétricas están referidas al cero Wharton.

La empresa contratista deberá realizar un relevamiento y replanteo ajustado, en el cual se verifiquen en sitio todas las interferencias existentes (especies vegetales, construcciones en faja pública, verificaciones planimetrías, altimétricas, etc.).

La empresa contratista deberá presentar gráficamente y en medios digitales el resultado del replanteo realizado, con todos los ajustes que la obra hubiere motivado, a los efectos de su aprobación por la



MEMORIA DESCRIPTIVA PROYECTO INFRAESTRUCTURA

Zona Sur

MO.011.RI

RIBERA DEL MIGUELETE

Dirección de Obra. No se podrá ejecutar la obra prevista en esta memoria sin esta aprobación, la cual deberá ser escrita.

El Contratista deberá asegurar la permanencia en obra de mojones de apoyo a los efectos de las verificaciones que pudiera requerir el Director de Obra.

j. Movimiento de Tierra

El Contratista deberá prever los desmontes, excavaciones y rellenos, a fin de cumplir con los niveles y condiciones de fundación requeridos para la ejecución del acondicionamiento urbano que conforma el parque. Los niveles serán los indicados en los planos de proyectos o los que deriven de ajustes realizados por el Contratista una vez realizado el replanteo en obra y el proyecto estructural de los distintos elementos los que deberán estar aprobados por el Director de Obra.

Sin que tenga carácter limitativo, los trabajos comprenderán:

- Preparación del sitio. Limpieza de todas las áreas a ser excavadas.
- Protección de las áreas expuestas;
- Excavación, carga, transporte y descarga de los materiales en los sitios de utilización o desecho; y
- La realización de los rellenos necesarios hasta obtener los niveles definitivos y capacidad portante requerida.
- El tendido, perfilado, y compactación de los terraplenes.
- El revestimiento exterior de taludes con el material indicado en los planos correspondientes (Tepes, vegetación típica de la zona, etc.)
- La remoción de todos aquellos elementos que no deban permanecer (raíces, malezas, etc.)
- La protección de daños a terceros y linderos que las excavaciones y rellenos puedan ocasionar.
- distribución, control y compactación de los materiales.

k. Hormigón armado

Generalidades

Este capítulo se complementa con los planos y especificaciones de Estructura que se adjuntan. En caso de contradicción, valdrá la especificación particular o será resuelta por la Dirección de Obra.

La ejecución de obras de hormigón y hormigón armado se hará de acuerdo a lo que establecen los planos, planillas y memoria constructiva correspondientes. En todo lo que no estuviere debidamente indicado en las anteriores, se procederá conforme a las especificaciones contenidas en la memoria constructiva para hormigón armado de la Dirección de Arquitectura del Ministerio de Transporte y Obras Públicas y a la norma UNIT1050:2005, Proyecto y ejecución de estructuras de hormigón en masa o armado.

El Contratista realizará el replanteo de la estructura sometiéndolo posteriormente a la aprobación del Director de Obra.



MEMORIA DESCRIPTIVA PROYECTO INFRAESTRUCTURA

Zona Sur

MO.011.RI

RIBERA DEL MIGUELETE

Para todas las tareas se recurrirá siempre a personal capacitado y especializado conforme a las disposiciones vigentes, estos operaran bajo las órdenes inmediatas de un encargado del control técnico de las obras, el que deberá asegurar que los trabajos se realicen de conformidad con el proyecto y las instrucciones del Director de Obra.

Moldeo del hormigón

Los moldes para las obras de hormigón armado no podrán tener deformaciones, debiéndose tener cuidado de que las terminaciones sean prolijas, se apuntalará de modo de asegurar el soporte de las cargas y sobrecargas mayoradas por 4. Las dimensiones interiores de los moldes estarán de acuerdo con las piezas a construir y tendrán superficies lisas. Se establece como tolerancia límite para las deformaciones e irregularidades el 0,1%.

Una vez finalizados los moldes, perfectamente contruidos y limpios el Contratista solicitará la aprobación de los mismos a la Dirección de Obra. Esta aprobación no exime al

Contratista de la responsabilidad por el correcto funcionamiento del sistema durante su utilización o aseguramiento de la calidad de terminaciones exigidas.

Todos los moldes deberán estar contruidos de modo que resulten impermeables para el hormigón y tendrán la resistencia necesaria para soportar, con las deformaciones toleradas, el hormigón fresco, sobrecarga, vibraciones producidas por el tránsito y la distribución del hormigón, en sus condiciones más desfavorables.

La Dirección de Obra queda facultada para ordenar la corrección o refuerzo de los moldes, o aun la suspensión de los trabajos en caso que durante el llenado se comprobasen fugas de material importantes o deformaciones en los moldes.

A los efectos de proceder al llenado de los moldes se limpiará el encofrado de residuos y elementos extraños, a tal fin se dispondrán de oportunas aberturas u orificios de limpieza, recomendándose el empleo de equipo de aspirado.

Cuando se juzgue conveniente, la Dirección podrá exigir que se apliquen desencofrantes sobre los moldes, a los efectos de reducir la adherencia; si se emplean moldes usados, estos deberán previamente limpiarse y rectificarse.

En caso de lluvias o exposición prolongada de los encofrados a la intemperie se procederá, previamente al llenado, a una nueva nivelación y control del acunado.

Armaduras

Generalidades

En general se procederá según las especificaciones de las normas UNIT 104 y 118. Los hierros de las armaduras deberán estar exentos de todo agente que pueda perjudicar la adherencia con el hormigón y/o desencadenar procesos digresivos, tal como herrumbre, aceites, materias grasas, bituminosas, pinturas, morteros, etc.



MEMORIA DESCRIPTIVA PROYECTO INFRAESTRUCTURA

Zona Sur

MO.011.RI

RIBERA DEL MIGUELETE

Se cuidará especialmente que la armadura tenga la forma indicada en planos, ocupen la posición establecida y que las varillas continuas (armadura principal) estén perfectamente ligadas a las armaduras de repartición por medio de ataduras con alambres del diámetro conveniente.

Empalmes

Deben evitarse en lo posible, pero cuando sean necesarios deben hacerse en la zona donde los esfuerzos de tracción de las barras sean mínimos, puntos de inflexión, región de doblado, etc.

Los empalmes por solape, salvo indicación expresa en planos, deberán verificar las especificaciones de la Norma DIN 1045 en su edición más reciente.

En caso de requerirse empalmes de otro tipo (soldadura) se seguirán las especificaciones del Calculista.

Separación de las varillas

Siempre que sea posible, la separación neta entre barras paralelas deberá cumplir las condiciones siguientes:

- No ser menor que el diámetro de las barras.
- No ser menor que 20 mm.

Cuando las barras longitudinales se coloquen en dos o más camadas o filas, la separación entre cada una de ellas debe ser igual a las indicadas anteriormente.

Para garantizar el mantenimiento de esa separación, se colocarán separadores transversales, constituidos por varillas de diámetro tal que se asegure lo indicado precedentemente y separados entre sí una distancia no menor a 60 veces el diámetro de la armadura.

Recubrimiento

Toda barra de armadura principal o secundaria, debe protegerse con un recubrimiento neto de hormigón de:

- Plateas - 4,0cm.
- Cimentaciones cm
- Pilotes 4 cm
- Pilares de ancho > 20 cm. – 2,5 cm.
- Pilares de ancho < 20 cm (en interiores revocados) – 1,5 cm.
- Vigas – 2,0 cm.
- Losas – 2,0 cm.
- Losas con cielorrasos revocados 1,5 cm.

MEMORIA DESCRIPTIVA PROYECTO INFRAESTRUCTURA

Zona Sur

MO.011.RI

RIBERA DEL MIGUELETE

Colocación de la armadura

Toda armadura deberá ser inspeccionada por el Director de Obra y no se podrá llenarse ningún molde sin la autorización expresa de esta. En caso de no cumplirse esta cláusula por el Contratista, aquel podrá ordenar la demolición de la parte no inspeccionada, orden que el Contratista tendrá que cumplir sin derecho a reclamación.

El Contratista solicitará la inspección de la armadura con suficiente antelación a la fecha fijada para el llenado. En esta fecha tendrá que estar totalmente terminada la colocación de la armadura en los moldes correspondientes.

La colocación de las barras en el encofrado, sus respectivas secciones, así como la dimensión de los moldes, deberá responder en todos los aspectos a lo establecido en los detalles particulares o en las disposiciones del proyecto.

Toda modificación a las especificaciones del proyecto, debe ser autorizado explícitamente por el Director de Obra.

Se utilizarán los dispositivos necesarios para mantener la correcta ubicación de las barras mientras se procede al hormigonado, de manera que no se alteren las distancias de las mismas entre sí y de las barras con el molde, aplicando separadores específicos plásticos, o adoptando otras medidas que se juzguen más convenientes, nunca se admitirá la utilización de barras de acero para tal fin.

Antes y durante la colocación del hormigón, deberá cuidarse especialmente que no se produzcan desplazamientos ni deformaciones en las armaduras, ya sea por la colocación de plataformas de servicio, por el tránsito de operarios, carretillas, o cualquier otra causa.

Aditivos

El Contratista podrá emplear sustancias químicas comerciales con el objeto de alterar las propiedades del hormigón fresco o endurecido.

Su utilización será ordenada por la Dirección, o aprobada por ésta, a propuesta del Contratista.

Solamente se autoriza el uso de aquellos aditivos que estén garantizados por el fabricante y produzcan la función principal deseada sin alterar las restantes características de hormigón ni presentar peligro para las armaduras.

Todos los ensayos para la evaluación del aditivo serán por cuenta del Contratista. Los aditivos pulverulentos ingresarán al tambor de la hormigonera conjuntamente con los áridos. Si los aditivos son solubles, deberán ser disueltos en agua e incorporados a la hormigonera en forma de solución, salvo indicación expresa del fabricante en sentido contrario. Si es líquido, se lo introducirá conjuntamente con el agua de mezclado con excepción del supe fluidificante que serán incorporados a la mezcla inmediatamente antes de su colado en obra.

Los aditivos para el hormigón, se almacenarán bajo techo y se protegerán de la congelación. Si la Dirección de Obra lo considera conveniente, podrá exigir el agregado de algún plastificante de



MEMORIA DESCRIPTIVA PROYECTO INFRAESTRUCTURA

Zona Sur

MO.011.RI

RIBERA DEL MIGUELETE

reconocida calidad en plaza para aquellas partes de la estructura expuestas a la intemperie, las de difícil llenado y para los reservorios de agua.

Amasado, colocación y tratamiento del hormigón.

El hormigón se amasará de manera de conseguir una mezcla homogénea de los distintos materiales, debiendo resultar el árido perfectamente recubierto en pasta de cemento.

El amasado deberá realizarse en hormigonera y el período de batido no será nunca inferior al minuto y medio a contar desde que se complete la hormigonera.

Se permitirá máquina de media bolsa de capacidad, para colocar hasta 13 metros cúbicos en 8 horas efectivas de trabajo.

La dosificación será estudiada por el Contratista en función de la resistencia exigida en planos y demás recaudos de estructura, debiendo solicitar la aceptación de la Dirección de Obra previo al inicio de los trabajos.

Se dará especial importancia a que la retracción sea la mínima posible, en ese sentido la mezcla debe ser dosificada de modo de conseguir un asentamiento de Cono de Abrams no mayor de 6 cm., para ello deberá contarse en obra y desde su iniciación, con un cono de norma. El porcentaje de aire incorporado será del orden del 4% y la relación agua/cemento no superior a 0.4.

Se permitirá la utilización de hormigón premezclado, transportado en camiones especiales con mezcladora, siendo el Contratista de las obras el responsable por el cumplimiento de las calidades y resistencias del mismo.

Se deberá tomar el asentamiento cuantas veces la Dirección de Obra lo estime conveniente (cono de Abrams).

La canchada que exceda el asentamiento máximo permitido no se colará en los encofrados, debiendo corregirse su dosificación hasta que cumpla dicho requisito.

El hormigón deberá ser vertido en los encofrados inmediatamente después de ser mezclado en un proceso continuo y se hará sin interrupciones.

No se producirá hormigón con temperatura ambiente inferior a 5°C y, en caso de fuerza mayor, para hacerlo durante el día que se haya registrado dicha temperatura, se deberá solicitar indicaciones específicas a la Dirección de Obra.

Se asegurará que la mezcla se mantenga uniforme, reincorporando al nuevo amasado, aquellos agregados que se hubiesen separado.

No se deberá trasladar la mezcla a distancias mayores de 30 metros para evitar el desagregado.

MEMORIA DESCRIPTIVA PROYECTO INFRAESTRUCTURA

Zona Sur

MO.011.RI

RIBERA DEL MIGUELETE

Compactación y Vibrado

La compactación se realizará mediante procedimientos adecuados a la consistencia de las mezclas, de modo de obtener una correcta compacidad de la masa sin que llegue a producirse segregación.

La aplicación de vibradores, no deberá afectar la correcta posición de las armaduras dentro de la masa del hormigón, y tratará de evitarse el contacto con los encofrados.

Una vez alcanzado el tiempo de fraguado inicial se evitará el vibrado de la masa de hormigón. En ningún caso se permitirá el uso de vibradores para desplazar el hormigón dentro de los moldes. Los vibradores serán de accionamiento eléctrico, electromagnético, mecánico o neumático, del tipo de inmersión.

Protección y Curado del hormigón

Todo hormigón deberá mantenerse permanentemente humedecido, a una temperatura mayor a 10

°C desde la terminación de su colocación hasta un período no inferior a 7 (siete) días debiendo prolongarse este período en ambientes secos y calurosos.

Los métodos a emplear deberán ser capaces de evitar pérdida de humedad del hormigón durante dicho período. En general el curado del hormigón se practicará manteniendo la superficie húmeda con materiales saturados de agua, por rociado mediante sistemas de cañerías perforadas, con rociadores mecánicos, con mangueras porosas, películas que formen membranas o cualquier otro método aprobado por la Dirección de Obra, cuidando de no lavarse la superficie.

El agua para el curado deberá cumplir los requisitos especificados para el agua utilizada en la elaboración del hormigón. No se permitirá en ninguna circunstancia la exposición del hormigón colocado a congelamientos y descongelamientos alternativos durante el período de curado. Durante el tiempo frío, el Contratista deberá tomar las medidas necesarias para curar el hormigón en forma adecuada, sujetas a la aprobación previa de la Dirección de Obra.

Desencofrados

Las partes del encofrado cuyo retiro no afecte la estabilidad de la estructura o ponga en riesgo superficies, ángulos o puntos frágiles, podrán quitarse tan pronto el endurecimiento del hormigón lo permita, siguiendo las normas en la materia y las instrucciones que imparta la Dirección de Obra.

No obstante, y cuando se utilice cemento común, se seguirá el siguiente criterio:

- Costado de viguetas y columnas 4 días
- Fondo o piso de vigas, manteniendo puntales 13 días.
- Fondo o piso de losas con vigas, manteniendo puntales 8 días.
- Remoción de los puntales de las vigas y viguetas hasta 7.00 m 21 días
- Ídem de más de 7.00 m 3 veces la luz en días.

Los soportes de seguridad permanecerán, por lo menos, 21 días en las losas. Los moldes y los puntales serán quitados con toda precaución, sin darles golpes ni someterlos a esfuerzos que puedan ocasionar perjuicios al hormigón

MEMORIA DESCRIPTIVA PROYECTO INFRAESTRUCTURA

Zona Sur

MO.011.RI

RIBERA DEL MIGUELETE

Queda expresamente prohibido reparar partes de la estructura de hormigón luego del desencofrado, ocultando imperfecciones sin antes consultar con la Dirección de Obra. Esta tomará las decisiones que correspondan en base a la entidad de las imperfecciones generadas.

El hormigón para reparaciones será el mismo que corresponde a la estructura. Previamente a su relleno las superficies serán picadas, perfectamente limpiadas y tratadas con sustancias epoxi que aseguren una perfecta unión entre los hormigones de distinta edad. No se aceptará la reparación de superficies dañadas o mal terminadas por aplicación de revoques o películas continuas de mortero, lechada de cemento y otro tipo de terminación. Estas reparaciones recibirán un tratamiento de curado idéntico al del hormigón reparado. En caso que, a solo juicio de la Dirección de Obra, la estructura no admita reparación, deberá ser demolida.

Controles de calidad

El control de la resistencia mecánica del hormigón se hará mediante ensayos de acuerdo con las normas UNIT.

Durante la ejecución de la obra, toda vez que la Dirección de Obra lo solicite, deberán confeccionarse probetas, en general en grupos de seis, las que deberán ser representativas de un tipo de elemento estructural de un determinado sector de la obra (Pilares, Platea, etc.).

El Contratista deberá prever a su cargo la realización de los ensayos.

Los informes correspondientes a los resultados de los ensayos serán presentados a la Dirección de Obra dentro de las 24 horas de haberse obtenido los resultados. El laboratorio será oficial u homologado.

Juntas de construcción, interrupción de la puesta en obra del hormigón

Cuando por las condiciones del trabajo se prevea la interrupción del hormigonado antes de su terminación se deberán estudiar las juntas de construcción resultantes de manera que causen el menor perjuicio posible sobre las condiciones de trabajo final de las piezas. Se deberá trasladar a la Dirección de Obras quien deberá autorizar la ubicación de la junta de llenado y controlará el procedimiento en todas sus etapas.

Las juntas deberán ubicarse en los puntos menos comprometidos de la estructura, orientadas de manera que los esfuerzos previstos para el hormigón en esa zona, se desarrollen normalmente a la junta y de manera que tiendan a su unión con el nuevo material a colocarse.

Se tomarán todas las precauciones de índole constructiva que aseguren la mejor adherencia entre las partes de hormigón en contacto. En todos los casos se utilizarán puentes de adherencia Sika o similar. Las obras se reanudarán dentro del más breve plazo posible. Para ello deberá cuidarse que las superficies de interrupción sean convenientemente rugosas y se hallen limpias al recibir el hormigón fresco, antes de continuar con el hormigonado se cubrirá la junta con una lechada de cemento o puente de adherencia específico.

I. Pavimentos, Sendas Peatonales y Ciclo vías

Las obras comprenden la ejecución de movimiento de suelos, así como sendas peatonales y ciclo vías.

MO.011.RI.1-UPOEX-100-127001



MEMORIA DESCRIPTIVA PROYECTO INFRAESTRUCTURA

Zona Sur

MO.011.RI

RIBERA DEL MIGUELETE

Replanteo

Será realizado por el Contratista con sujeción a los planos y especificaciones del Proyecto y verificado por la Dirección de Obra. Se asegurará la invariabilidad de los elementos de marcación durante el desarrollo de los trabajos dependientes de ellos.

Perfiles transversales

Las sendas peatonales tendrán una pendiente transversal del 2 %. Se cuidarán de manera especial las transiciones entre los diferentes tipos de pavimentos y niveles de circulación.

Movimientos de suelos

Se quitará la capa vegetal y se realizarán los rebajes correspondientes para lograr los niveles propuestos en recaudos gráficos.

Estructura granular

Una vez aprobada las obras de movimiento de suelos se procederá a la construcción de la estructura granular de apoyo de los pavimentos de las veredas. Esta estructura granular deberá tener un espesor de 0.10m de base cementada.

1-21. Red Vial - Especificaciones Técnicas

Replanteo, plan de trabajo y mantenimiento del tránsito

El replanteo será realizado por el Contratista con sujeción a los planos y especificaciones del Proyecto y verificado por la Dirección de Obra. Se asegurará la invariabilidad de los elementos de marcación durante el desarrollo de los trabajos dependientes de ellos.

El Contratista propondrá a la Inspección un plan de trabajo que atienda a un avance de obra de modo de permitir procedimientos constructivos correctos y disminuir en lo posible las molestias al tránsito del lugar y a sus habitantes.

Precauciones especiales

El Contratista deberá presentarse ante las administraciones de UTE y ANTEL para conocer si existen cables subterráneos en los lugares de emplazamiento de obras y se encargará a su costo de obtener los permisos necesarios y depositar las garantías correspondientes para efectuar las obras en veredas, calles y otros espacios de dominio público o privado, salvo los permisos que deban gestionarse directamente por IM ante organismos Municipales y/o Estatales.

Donde se le indique la existencia de tales canalizaciones, antes de practicar las excavaciones el Contratista deberá efectuar la necesaria cantidad de cateos para determinar su exacta ubicación plan altimétrica.

MEMORIA DESCRIPTIVA PROYECTO INFRAESTRUCTURA

Zona Sur

MO.011.RI

RIBERA DEL MIGUELETE

Análogamente, deberá informarse en la Oficina Regional de OSE sobre la presencia de tuberías de agua potable y de ramales provisorios (tanto de agua como de saneamiento) en la vecindad de las obras a ejecutar.

En aquellos lugares donde la Dirección de Obra considere que, en razón de la profundidad de las excavaciones y su distancia a estas canalizaciones, existe riesgo de afectarlas, no se permitirá el empleo de equipos mecánicos de movimiento de tierra y el Contratista estará obligado a entubar las zanjas si así se le ordenare. Esto no exime al Contratista ante eventuales daños.

Cuando se trabaje en proximidad de cables subterráneos de energía eléctrica o teléfonos, el Contratista deberá solicitar la presencia de un Inspector de las correspondientes Oficinas Técnicas durante todo el tiempo que efectúe movimientos de tierra (excavación o relleno) y estará obligado a respetar sus indicaciones a fin de proteger dichas instalaciones. El pago de este servicio estará comprendido en el precio cotizado para los trabajos.

Los gastos de reparación que se originen por desperfectos provocados en las instalaciones subterráneas de servicios públicos serán de cargo del Contratista.

La apertura de los pavimentos no se hará en forma continua sino por trozos según se indica a continuación:

- a) Frente a las entradas de las viviendas se colocarán elementos adecuados para facilitar el acceso a las fincas. El mismo procedimiento se adoptará frente a los garajes, para permitir el acceso de los vehículos a los mismos. El Contratista está obligado a mantener en buen estado de conservación los accesos, así como limpios los tramos no removidos, a fin de no dificultar la circulación.
- b) En los cruces de las calles se tratará de abrir las zanjas por mitades a fin de no interrumpir el tránsito.
- c) En todos los casos la tierra proveniente de excavaciones deberá acomodarse de modo de permitir un seguro desplazamiento vehicular y/o peatonal y de no producir obstrucciones en los sistemas de alejamiento de aguas servidas o pluviales.

El Contratista será el único responsable de mantener señalamientos diurnos y nocturnos adecuados, para evitar todo tipo de accidentes.

Lo mencionado en este Artículo no será objeto de pago directo, considerándose prorrateado en los rubros de la obra.

Acceso a predios particulares

En todo momento, durante todo el desarrollo de los trabajos, el Contratista deberá cuidar la posibilidad de acceso peatonal de los vecinos a sus respectivos predios, colocando pasarelas, realizando senderos peatonales provisorios, etc., cumpliendo para esto con las indicaciones que realizará la Dirección de Obra.



MEMORIA DESCRIPTIVA PROYECTO INFRAESTRUCTURA

Zona Sur

MO.011.RI

RIBERA DEL MIGUELETE

Sobrante de excavación

Todo material sobrante de las excavaciones practicadas en la vía pública deberá ser retirado a lo sumo veinticuatro horas después de completado el relleno total de la parte de la Obra correspondiente.

Cuando se trate de calles y sitios donde, según la Autoridad Departamental, se pueda depositar el material sobrante de las excavaciones, serán de cuenta del Contratista transportarlo hasta un lugar donde sea permitido depositarlo, siendo dicho trabajo de su exclusivo cargo.

Este material sobrante será tendido de manera que no signifique un obstáculo para el escurrimiento de las aguas y no altere la regularidad del terreno, debiendo si se estima necesario efectuar el tendido con maquinaria adecuada.

Cuando sea necesario efectuar alguna maniobra en tales instalaciones, el Contratista deberá solicitar la intervención del personal de la Dirección de Obra que está autorizado a realizarla.

Movimiento de suelos

A los efectos de obtener las rasantes y secciones transversales tipo indicadas en el proyecto, se deberán realizar las obras de movimiento de suelos que se describen a continuación.

Limpieza y desbroce

Previo al inicio de los trabajos se deberá limpiar y retirar todo material suelto, rellenos de materiales inapropiados, árboles y arbustos incluidos los tocones.

Para las aperturas de calles en zonas con cubierta vegetal, se procederá a retirar la misma en la faja de terreno afectada por la obra. Se eliminarán además los posibles restos de raíces.

Excavación y compactación de suelos

El material de subrasante deberá cumplir con las siguientes condiciones, salvo que la Dirección de Obra disponga lo contrario:

- CBR > 3 % al 95 % del PUSM.
- Expansión < 3 % con una sobrecarga de 13.500 g.

En los desmontes donde los suelos de subrasante no cumplan con estas condiciones se sustituirá el suelo existente en una profundidad de 0,30 m por otro material adecuado.

Los suelos de subrasante deberán ser compactados de modo que el peso unitario seco supere al 95% del PUSM en los 0,30 m superiores y al 92% del PUSM debajo de esa profundidad. En el caso de suelos plásticos los ensayos se realizarán de acuerdo a lo establecido en las "Especificaciones Técnicas Complementarias y/o Modificativas del Pliego de Condiciones para la Construcción de Puentes y Carreteras de la Dirección Nacional de Vialidad", vigentes a la fecha, y la humedad de compactación se ajustará a las condiciones establecidas en dichas especificaciones.



MEMORIA DESCRIPTIVA PROYECTO INFRAESTRUCTURA

Zona Sur

MO.011.RI

RIBERA DEL MIGUELETE

Se deberán retirar los árboles que a juicio de la Inspección resulten molestos en la construcción de la obra.

Sustitución de suelos

El material de sustitución deberá cumplir las condiciones especificadas para material de subrasante, salvo que la Dirección de Obra disponga lo contrario.

Estos trabajos se pagarán en los siguientes rubros:

- *Excavación no clasificada a depósito (m^3)*
- *Excavación no clasificada de préstamo (m^3)*

Revestimiento de taludes

Todos los taludes y contra taludes serán revestidos con una capa vegetal de, al menos, 0,07 m de espesor, salvo en los casos que el proyecto hidráulico requiera de otras soluciones de revestimiento.

La protección de taludes y contra taludes de excavaciones con suelo pasto será ejecutada de inmediato, una vez que los mismos hayan sido terminados y no merezcan observaciones por la Dirección de Obra, a los efectos de evitar erosiones y/o derrumbes. Dicha protección será considerada como parte de la propuesta y su mantenimiento durante la ejecución de la obra de suelos será responsabilidad de la empresa contratada.

El pago de esta tarea se considera prorrateado en los demás rubros de la obra.

Metrajes del movimiento de suelos y préstamos

Los volúmenes de desmonte y terraplén que se presentan en el presupuesto fueron determinados por cómputo geométrico de acuerdo a los perfiles de proyecto, a la rasante adoptada y a la conformación existente del terreno.

El material producto de los desmontes que no sea apto para rellenos se trasladará a depósito.

Estos trabajos se pagarán a los precios unitarios establecidos en los siguientes rubros:

- *Excavación no clasificada (m^3)*
- *Excavación no clasificada a depósito (m^3)*
- *Excavación no clasificada de préstamo (m^3)*

Superestructura de las calzadas

La superestructura será construida de acuerdo a lo indicado en las láminas correspondientes del proyecto. Se proponen siete secciones transversales tipo.



MEMORIA DESCRIPTIVA PROYECTO INFRAESTRUCTURA

Zona Sur

MO.011.RI

RIBERA DEL MIGUELETE

Material granular

Las formas de medición y pago son las establecidas en las “Especificaciones Técnicas Complementarias y/o Modificativas del Pliego de Condiciones para la Construcción de Puentes y Carreteras de la Dirección Nacional de Vialidad”, vigentes a la fecha de ejecución de la obra.

Estos trabajos se pagarán a los precios unitarios establecidos en los siguientes rubros:

- *Base granular CBR \geq 80% con transporte (m^3)*

Los materiales para la construcción de las capas de Sub base y base deberán satisfacer las siguientes condiciones:

Base granular CBR \geq 80%

El material a utilizar, será suministrado por el Contratista y deberá cumplir con las condiciones dispuestas en el Capítulo A Sección IV del PV con excepción de los artículos A-2-1 y A-2-4 de la misma, referentes a granulometría y desgaste de Los Ángeles y las siguientes especificaciones sustitutivas:

- CBR \geq 80% al 98% del PUSM.
- Expansión medida en el ensayo CBR \leq 0.3%.
- El ensayo CBR y de expansión se realizará con una sobrecarga de 4.500 g.
- Equivalente de arena \geq 35.
- El material se compactará uniformemente a un peso unitario seco mayor o igual al 98% del PUSM obtenida en el ensayo UY S-17.

Aprobación de las fuentes de abastecimiento de agregados

El adjudicatario deberá presentar una lista con ensayos de laboratorio de las canteras que propone emplear como fuente de abastecimiento de agregados en la obra, para materiales granulares, que compruebe que las mismas satisfacen las especificaciones establecidas para los materiales.

Previo a su utilización el Contratista deberá presentar la solicitud de aprobación de cantera a la Inspección.

El Contratista no podrá iniciar la explotación de la cantera antes de tener la aprobación escrita de la Inspección.

Recubrimiento de suelo pasto

Para su construcción se podrá utilizar material resultante de la limpieza de cobertura vegetal en la zona de obra o de lo contrario se colocará una capa de suelo rico en contenido vegetal, sobre este se realizará la siembra de semilla de pasto si fuere necesario a juicio de la Dirección de Obra y posteriormente se compactará utilizando medios mecánicos o pisones de mano. El mismo debe quedar alineado perfectamente con el resto de las áreas circundantes y con lo indicado en las láminas correspondientes.

MEMORIA DESCRIPTIVA PROYECTO INFRAESTRUCTURA

Zona Sur

MO.011.RI

RIBERA DEL MIGUELETE

El recubrimiento de suelo vegetal de los taludes y contra taludes en un espesor de 0,07 m no será objeto de pago directo.

Obras accesorias

Se realizará:

1. La limpieza de las alcantarillas existentes debajo de los cruces de los pavimentos.
2. Los trabajos necesarios para el alejamiento de posibles aguas superficiales que dificulten o entorpezcan la ejecución de las obras.
3. Los trabajos necesarios para el empalme del firme construido con los pavimentos existentes.
4. El retiro de todos los materiales sueltos, así como los provenientes de la limpieza de las cunetas.
5. La adecuación de las tapas de los registros de los colectores sanitarios a las CPT que correspondan y, si procede, realizar su protección.

El costo de estos trabajos no será objeto de pago directo, considerándose prorrateado en los rubros de la obra.

Faja lateral

La faja lateral quedará completamente limpia de escombros y materiales residuales de la construcción y perfilada para permitir su circulación y correcta evacuación de las aguas.

En las zonas donde lo indique la Dirección de Obra se realizará la construcción de suelo pasto siguiendo lo especificado en la sección correspondiente y utilizando el material del retiro del suelo existente en todo el ancho de apoyo de la plataforma en la limpieza de faja para asentamiento de la calzada.

1-22. Drenaje Pluvial y Red de Saneamiento – Especificaciones Técnicas

Introducción

Las presentes especificaciones técnicas corresponden a las obras de drenaje pluvial, redes de saneamiento, pozo de bombeo y tubería de impulsión.

Excavación y estabilización del terreno en la zona de proyecto

En adjunto del presente informe, se presenta el informe geotécnico que incluye la información de los cateos realizados en las diferentes zonas del proyecto.

La cercanía de las obras a los límites de propiedad hace que se deba tener especial cuidado en la realización de las excavaciones. El Contratista deberá prever e incluir dentro del precio de la excavación, la utilización de los métodos constructivos particulares o de estabilización del terreno que considere sea necesaria para permitir la ejecución de los trabajos.

MEMORIA DESCRIPTIVA PROYECTO INFRAESTRUCTURA

Zona Sur

MO.011.RI

RIBERA DEL MIGUELETE

Preparación del terreno

El Contratista está obligado a demoler o retirar toda construcción, alambrado y todo otro obstáculo que hubiere en el terreno donde se construya alguna parte de la obra. Esta exigencia comprende a los árboles y sus raíces, cuando su presencia perturbe la correcta ejecución del trabajo o pueda afectar a la obra en el futuro; las demás plantaciones existentes deberán ser respetadas, y el Contratista será responsabilizado por los perjuicios que su presencia pudiera ocasionar en tal sentido. Las tareas de demolición y retiro de árboles se harán con previa autorización de la Dirección de Obra y respetando las instrucciones que este imparta.

Servicios públicos existentes

Dado que el proyecto de saneamiento implica una fuerte intervención en las veredas, será necesario en ciertos casos la remoción y reposición de servicios presentes en la zona o el ajuste de los trazados proyectados.

Se incluyen entre ellos, las tuberías de abastecimiento de agua potable de OSE, el cableado subterráneo y aéreo de UTE incluyendo transformadores, el cableado subterráneo de ANTEL incluyendo la fibra óptica, el cableado subterráneo de televisión y las redes de gas.

El Contratista deberá presentarse ante las administraciones de UTE y ANTEL para conocer si existen cables subterráneos y fibras ópticas en los lugares de emplazamiento de las obras. Deberá informarse, en la Oficina Regional de OSE sobre la presencia de tuberías de agua potable y de ramales provisorios, en Conecta sobre la presencia de redes de gas y en Gasoducto Cruz del Sur para conocimiento del trazado del gasoducto, si existieran. Deberá considerar además cualquier otro servicio que exista en el área de proyecto independientemente que se indique o no en los planos y en las presentes especificaciones.

Dada la imposibilidad de determinar en forma preliminar la ubicación y características exactas de todos los servicios existentes, será necesario, previo a cualquier trabajo de excavación, el cateo de los servicios presentes en cada cuadra. El Contratista deberá solicitar la autorización en los organismos correspondientes para realizar los cateos.

En todos aquellos lugares donde se afecte alguno o varios de los servicios existentes el Contratista deberá elaborar un proyecto preliminar de remoción y reposición el cual deberá ser aprobado por la Dirección de Obra y por cada uno de los organismos correspondientes.

En aquellos lugares donde la Dirección de Obra considere que, en razón de la profundidad de las excavaciones y su distancia a estas canalizaciones, existe riesgo de afectarlas, no se permitirá el empleo de equipos mecánicos de movimiento de tierra y el Contratista estará obligado a entibar las zanjas si así se le ordenara.

Siempre que el Organismo correspondiente lo solicite, el Contratista deberá solicitar la presencia de un Inspector de las correspondientes Oficinas Técnicas durante todo el tiempo que efectúe movimiento de tierra (excavación o relleno) y estará obligado a respetar sus indicaciones a fin de proteger dichas instalaciones. El pago de este servicio estará comprendido en el precio cotizado para los trabajos.



MEMORIA DESCRIPTIVA PROYECTO INFRAESTRUCTURA

Zona Sur

MO.011.RI

RIBERA DEL MIGUELETE

Dada la trascendencia de la obra y la importancia de mantener de los servicios que se brindan, el Contratista deberá tomar todas las precauciones del caso, para disminuir al mínimo las molestias, tanto de la obstaculización que producen las obras, como en lo que a la interrupción de los servicios se refiere.

Criterios para la realización del proyecto de sustitución.

Estará a cargo del Contratista la realización de un proyecto de sustitución en caso de ser requerido siempre y cuando sea aprobado por la Dirección de Obra además de cada uno de los Organismos involucrados.

Con tal fin, el Contratista realizará pozos de reconocimiento de los servicios existentes y verificará la necesidad de modificación de los mismos en función del proyecto de vialidad, saneamiento y drenaje pluvial en ejecución y de los criterios que se indican seguidamente para cada servicio.

Para la elaboración del proyecto, así como para la calidad de los materiales a instalar se respetarán los pliegos generales y pautas establecidas por los distintos organismos prestadores de los servicios.

OSE

Siempre que la Dirección de Obra entienda pertinente se deberá trasladar el servicio.

A partir del resultado de los cateos el Contratista realizará el proyecto de sustitución de la red el cual evaluará la necesidad de realizar la sustitución de toda la cuadra o solo en un tramo localizado. La evaluación se realizará siempre considerando la situación de las cuerdas vecinas, como mínimo la anterior y posterior a la cuadra en cuestión y todas las transversales que llegan a esta. Se analizará en conjunto con otros servicios que hubiese que trasladar.

Las tuberías se sustituirán por tuberías de igual diámetro y material, con excepción de las tuberías de fibrocemento que se sustituirán por PVC o PEAD y de los diámetros inferiores al mínimo indicado en la Normativa vigente a la fecha de ejecución de las obras que se sustituirán por dicho diámetro mínimo. A la fecha de elaboración del presente proyecto el diámetro mínimo es de 75 mm.

Se deberá mantener la tubería original en servicio hasta no habilitar la nueva.

Se deberán sustituir todas las conexiones domiciliarias que crucen debajo del pavimento y todas las que estén conectadas a tuberías que se sustituyan. La conexión se sustituirá desde el punto de conexión a la tubería hasta el medidor domiciliario o llave de corte previa si existiese esta.

Red de Gas (Cruz del Sur, Conecta y Montevideo Gas)

A la fecha de elaboración del presente proyecto no existen conducciones de gas en el área. Si por desfase temporal de las obras al momento de ejecución de las mismas sí existiesen instalaciones de gas, se deberá realizar la revisión de las interferencias y los ajustes necesarios.

La empresa Contratista deberá solicitar la información actualizada a los servicios pertinentes previamente al inicio de las obras. De existir instalaciones de gas se deberá coordinar la realización de cateos en presencia del personal de la empresa prestadora (Gasoducto Cruz del Sur, Conecta y/o



MEMORIA DESCRIPTIVA PROYECTO INFRAESTRUCTURA

Zona Sur

MO.011.RI

RIBERA DEL MIGUELETE

Montevideo Gas) y cumplir con la normativa vigente de seguridad (de dichos organismos) para trabajos en proximidad a la infraestructura de tuberías de gas.

En caso, que la Dirección de Obra entienda pertinente se deberá trasladar el o los servicios, aunque se preferirá el ajuste del proyecto de las nuevas instalaciones.

A partir del resultado de los cateos el Contratista realizará el proyecto de sustitución de la red el cual evaluará la necesidad de realizar la sustitución de toda la cuadra o solo en un tramo localizado. La evaluación se realizará siempre considerando la situación de las cuadras vecinas, como mínimo la anterior y posterior a la cuadra en cuestión y todas las transversales que llegan a esta.

Se deberá mantener la tubería original en servicio hasta no habilitar la nueva.

Se deberán sustituir todas las conexiones domiciliarias que estén conectadas a tuberías que se sustituyan y todas aquellas que se vean afectadas durante la obra o queden con escasa tapada por cambio de la rasante del pavimento. La conexión se sustituirá desde el punto de conexión a la tubería hasta el medidor domiciliario o llave de corte previa si existiese esta.

UTE

La empresa Contratista deberá solicitar la información actualizada a los servicios pertinentes previamente al inicio de las obras.

El proyecto fue realizado teniendo en cuenta la información brindada por UTE. En el caso de cables enterrados no es posible determinar su ubicación exacta por lo que podrán requerirse ajustes en obra, a partir de los cateos realizados por el contratista en coordinación con UTE y UCCRIU.

En referencia a UTE se tienen distintos elementos que podrían requerir su traslado o sustitución si fuera la única alternativa viable. Entre ellos transformadores, líneas de media tensión enterradas, columnas de baja tensión, columnas de alumbrado y líneas de baja tensión. Llegado el caso los traslados se realizarán siguiendo los siguientes criterios:

- Traslado de Transformadores.

Se trasladarán siempre que el movimiento de suelos asociado a la conformación de la cuneta y calle haga peligrar su estabilidad.

En el proyecto de traslado se deberán contemplar todas las modificaciones a las redes de media y baja tensión requeridas.

- Traslado de Columnas.

Se trasladarán siempre que el movimiento de suelos asociado a excavación de zanjas para la instalación de tuberías haga peligrar su estabilidad.

Se deberá realizar el proyecto de traslado considerando la sustitución de cableado requerida. Se deberán realizar todas las acometidas domiciliarias afectadas.

- Redes de MT enterradas.



MEMORIA DESCRIPTIVA PROYECTO INFRAESTRUCTURA

Zona Sur

MO.011.RI

RIBERA DEL MIGUELETE

Se evaluará durante el proyecto correspondiente la longitud de tramos a sustituir y la cantidad de empalmes requeridos.

Adicionalmente se deberá evaluar la necesidad de trasladar la fibra óptica de UTE cuya ubicación generalmente se asocia a las líneas de media tensión enterradas.

Se deberá mantener el servicio durante el proceso.

- Traslado de columnas de alumbrado

Vale lo indicado para las columnas de baja tensión.

En todos los casos se deberá coordinar con UTE tanto durante la realización del proyecto de traslado o sustitución, así como durante la etapa de obras. Los cortes de servicio necesarios serán coordinados con UTE y planificados de forma de afectar lo menor posible a la población.

ANTEL

Al igual que para UTE existen diferentes elementos que pueden interferir con las obras como ser columnas, redes enterradas y fibra óptica.

- Fibra Óptica.

Se deberá realizar el proyecto de sustitución en aquellos lugares donde existan interferencias.

- Columnas.

Vale lo indicado para las columnas de UTE.

- Redes.

Vale lo indicado para las redes UTE.

Otros servicios.

En caso de detectarse otras interferencias se deberá informar a la Dirección de Obra. No está prevista la afectación a ninguna otra infraestructura como parte de esta obra.

En caso de ser necesario la modificación de infraestructuras asociadas a la televisión por cable se actuará de forma similar como para las redes de UTE y ANTEL elaborándose el proyecto correspondiente.

Árboles

El Contratista deberá talar los árboles y quitar sus raíces cuando su presencia perturbe la correcta ejecución del trabajo o pueda afectar a la obra en el futuro. El retiro de árboles se hará con previa autorización de la Intendencia de Montevideo y respetando las instrucciones que ésta y la Dirección de Obras imparta.

La Dirección de Obra determinará el lugar de depósito del material producto de la tala siendo esta de propiedad del Municipio.



MEMORIA DESCRIPTIVA PROYECTO INFRAESTRUCTURA

Zona Sur

MO.011.RI

RIBERA DEL MIGUELETE

El Contratista deberá tomar todas las medidas de seguridad a efectos de evitar daños materiales y especialmente humanos durante la tarea. El área deberá estar debidamente señalizada y con acceso restringido.

El Contratista deberá capacitar al personal abocado a la tala sobre el uso apropiado de las herramientas, sobre los procedimientos y equipos de seguridad. Se deberá tener un control estricto del área de trabajo durante la tala.

Todos los ejemplares que se deban retirar deberán ser trasplantados o repuestos. Las características y las condiciones de plantado de las mismas se detallan a continuación.

Los árboles y las plantas repuestos deberán tener al menos 1,50 m de altura en el momento de la plantación, vendrán a obra con su terrón y tutor, y deberán ser plantados en pozos de 60 cm de lado por 60 cm de profundidad, rellenándose con tierra abonada y regándose abundantemente.

La apertura de los pozos se realizará en forma manual o con mecha pocera. En este último caso, se deberán desmenuzar las paredes laterales del hoyo y del fondo, removiendo una capa de 2 a 5 cm de espesor.

El Contratista, en tiempo oportuno y en los meses apropiados según la especie, efectuará la plantación de la cantidad de los árboles a trasplantar o reponer.

El Contratista está obligado a proporcionar por su cuenta los árboles que entregará arraigados y en perfectas condiciones vegetativas al hacer entrega provisional de la obra.

El sustrato a utilizar para el relleno de los pozos, debe estar compuesto de la siguiente manera:

- 50% de tierra vegetal.
- 30% de turba negra. - 10% de turba rubia.
- 10% de arena dulce.
- 0,015 kg de fertilizante completo, triple 15.
- Los ejemplares serán plantados con tutores, pudiendo ser de dos tipos:
- Madera dura de una pulgada de sección.
- Eucalipto descortezado de 5 cm de diámetro.
- En ambos casos el largo total de los tutores será de 2,0 m. Deberán ser rectos y estar afilados en uno de los extremos. Se colocarán en los pozos sobresaliendo entre 1,2 y 1,5 m.
- Los ejemplares a plantar serán manipulados con cuidado, tomándolas de los terrones o contenedores; deberán ser acondicionadas en áreas de media sombra con provisión de agua cercana. Se distribuirán para la plantación tantos ejemplares como puedan plantarse en el día. No se dejarán ejemplares sin plantar en el terreno al final de cada jornada de trabajo.
- Las operaciones de plantación comprenderán la siguiente frecuencia:
- Llenado especial del pozo correctamente tratado. Se colocará la mezcla de tierra necesaria a fin de que la planta se ubique a profundidad definitiva, respetando el nivel de cuello de ésta, que coincidirá con la rasante natural del terreno en el lugar marcado para la plantación.
- Colocación del tutor.

MEMORIA DESCRIPTIVA PROYECTO INFRAESTRUCTURA

Zona Sur

MO.011.RI

RIBERA DEL MIGUELETE

- Desembalado de los ejemplares, si correspondiere, sin rotura de los terrones. Para plantas cultivadas en contenedores de lata, se emplearán tijeras abrelatas practicando un mínimo de dos cortes para eliminar el recipiente. Las provenientes en bolsas de polietileno serán desembaladas mediante tres cortes longitudinales realizados mediante navaja afilada.
- Ubicación de la planta a la altura definitiva, correctamente centrada en el pozo.
- Rellenado del pozo hasta el nivel del cuello de la planta, empleando tierra preparada.
- Apisonado leve empleando un pisón de madera cuidando no dañar las raíces.
- Riego de asentamiento, adicionando 10 a 20 litros de agua por planta.
- Complemento de tierra hasta restablecer el nivel original y confección de la hoyo a fin de retener el agua de futuros riegos, sin dañar las raíces de la planta, con dimensiones a determinar por la Dirección de Obra.
- Atado del ejemplar empleando rafia sintética, hilo sisal y otro material similar condicionando su aceptación a criterio de la Dirección de Obra. En plantas de 1,5 m de altura o mayores, se realizarán dos ataduras, una a media altura y otra próxima a la copa.

Replanteo de las obras

Replanteo planimétrico

El Contratista deberá ejecutar el replanteo de las tuberías, cámaras, colectores y demás elementos que componen las obras según lo establecido en los planos de proyecto: planimetrías y perfiles altimétricos; y conforme a las indicaciones que oportunamente formule el Director de Obra. Deberá también ubicar los colectores existentes que por estar próximos o por estar conectados a las obras tengan influencia en las mismas.

Para el replanteo de las obras el Contratista deberá designar un Ingeniero Agrimensor quien deberá utilizar equipamiento de medida adecuado para el replanteo de los puntos a partir de sus coordenadas (x, y, z), Las coordenadas x e y están referenciadas al cero planimétrico del relevamiento realizado en base a la proyección transversal mercator con meridiano de contacto 56°09'16.61972" oeste y latitud origen 34° 49' 34.02482" sur. A los efectos del replanteo de las obras se deberán tomar en cuenta la red de mojones principales indicada en las láminas F03-1 a F03 3 El Contratista deberá asegurar la permanencia inalterada de los mojones, en los casos que esto sea posible, o realizará una nueva red de mojones, a los efectos de las verificaciones que pudiera requerir la Dirección de Obra.

El replanteo deberá contar con la aprobación escrita de la Dirección de Obra, el cual resolverá cualquier duda que se suscite.

Replanteo altimétrico

Todos los niveles del proyecto están referidos al cero wharton. A los efectos del replanteo altimétrico se deberá considerar la red de mojones principales que se presentan en las láminas F03-1 a F03 3.

El Contratista deberá ubicar por lo menos un punto de referencia altimétrico cada 100 m con su correspondiente cota. Estos serán claramente identificados en un plano que deberá ser aprobado por la Dirección de Obra previo al inicio del replanteo.



MEMORIA DESCRIPTIVA PROYECTO INFRAESTRUCTURA

Zona Sur

MO.011.RI

RIBERA DEL MIGUELETE

Los puntos de referencia se materializarán sobre elementos duraderos y de forma tal que sean fácilmente visibles.

Movimiento de tierra

Definición

Se entiende por movimiento de tierra, todo trabajo de excavación, relleno o terraplenado, al que serán aplicables estas especificaciones.

El Contratista deberá efectuar todos los trabajos de movimiento de suelos que sean necesarios para la completa ejecución de la obra. Dichos trabajos comprenderán las excavaciones requeridas, tanto en el propio sitio de la obra, como en las áreas de préstamo que se utilicen para las sustituciones de los materiales de fundación o relleno, así como los trabajos de terraplenado o relleno establecidos en los planos del proyecto.

Sin que tenga carácter limitativo, los trabajos comprenderán:

- Limpieza de todas las áreas a ser excavadas o rellenadas;
- control de las infiltraciones que se produzcan por aguas de cualquier naturaleza;
- protección de las áreas expuestas;
- excavación, carga, transporte y descarga de los materiales en los sitios de utilización o desecho; y distribución, control y compactación de los materiales.

El Contratista deberá ejecutar todos los trabajos, de forma tal que el producto final que se obtenga sea adecuado a los requerimientos estructurales que impone el proyecto. Para ello, el Contratista deberá mantener informada a la Dirección de Obra sobre los programas de ejecución de sus trabajos, preparar los materiales de fundación, realizar los ensayos de control que se especifican, así como adoptar las precauciones necesarias para lograr un manejo adecuado de todos los materiales de la obra.

Antes del comienzo de los trabajos, el Contratista deberá presentar un plan de actividades del movimiento de suelos detallando un cronograma y la metodología constructiva. El cumplimiento de este plan será exigido durante el desarrollo de los trabajos.

Datos del suelo

Los datos del suelo suministrados en los planos y documentos se presentan sólo como información ilustrativa de las condiciones superficiales y subterráneas.

Las perforaciones efectuadas indican condiciones subterráneas existentes sólo en los lugares específicos indicados, y en el momento en que fueron realizadas. Las condiciones en otros lugares o en distinto momento, pueden diferir de las indicadas.

El Propietario no asume responsabilidad por la diferencia que pueda existir entre las indicaciones suministradas y las condiciones que se encuentren al ejecutar el trabajo.

MEMORIA DESCRIPTIVA PROYECTO INFRAESTRUCTURA

Zona Sur

MO.011.RI

RIBERA DEL MIGUELETE

El licitante puede a su costo obtener toda la información adicional sobre la naturaleza del suelo que crea conveniente recabar y será su responsabilidad hacerlo a los efectos de presentar una oferta fundada. No se admitirán reclamos que se basen en diferencias de calidad del suelo y subsuelo a excavar.

Excavaciones

Todas las excavaciones serán practicadas en trincheras a cielo abierto; los trabajos en túnel sólo podrán hacerse con autorización expresa de la Dirección de Obra. Las excavaciones se harán de manera tal que las zanjas tengan en general sus paramentos verticales, para asegurar lo cual deberá mantenerse la excavación perfectamente apuntalada y en condición de seguridad.

En toda excavación, y como en todos los casos, se deberá siempre cumplir con las normas de seguridad e higiene vigente y normas concordantes priorizándose en todo momento la seguridad de los operarios. Posteriormente a cada lluvia y previo al reinicio de las tareas el Contratista deberá verificar en forma obligatoria el correcto estado de las estructuras de seguridad de las excavaciones (apuntaladas, escudos, tablestacas, etc.).

La seguridad y estabilidad de todas las excavaciones serán de estricta responsabilidad del Contratista y por lo tanto en todo momento deberá implementar las debidas instalaciones en tiempo y forma, siendo todos los trabajos de su costo. Sin perjuicio de ello, deberá asimismo dar cumplimiento a las instrucciones que al respecto imparta el Director de Obra, tendientes a ampliar la seguridad en las tareas de excavación, la preservación de los pavimentos (aceras y calzadas) adyacentes, la no afectación de las infraestructuras existentes de servicios públicos, propiedades privadas, y el minimizar las interferencias con la circulación peatonal y vehicular.

El Contratista deberá respetar todo lo establecido en las normas Departamentales relativas a la señalización en la vía pública.

El Contratista deberá tener el máximo de cuidado para que no ocurran daños durante la excavación. Todos los eventuales daños deberán ser inmediatamente reparados por el Contratista a su costo. También todo exceso de excavación, cuando no esté autorizado por la Dirección de Obra, deberá ser reconstruido según ésta determine.

El Contratista deberá evitar afectaciones innecesarias a los servicios públicos (UTE, OSE, ANTEL, GAS, etc.), TV cable, alumbrado público, arbolado y a la propiedad privada siendo completamente responsable por los daños que se produzcan a los mismos.

Durante la ejecución de las obras el Contratista deberá mantener el servicio de saneamiento de todos los predios conectados a redes de saneamiento existentes mediante procedimientos previamente acordados con la Dirección de Obra. No se admitirá bajo ningún concepto el vertimiento de líquidos residuales a la vía pública. También se deberá mantener en funcionamiento los desagües pluviales de cada predio y de la vía pública, así como el servicio de abastecimiento de agua potable. Se deberá hacer un relevamiento de las líneas de abastecimiento de agua potable y se deberá hacer una coordinación previa con la empresa de suministro de agua potable OSE para lograr un correcto funcionamiento de la red de agua potable durante la ejecución de la obra y que quede en condiciones una vez terminada la obra.



MEMORIA DESCRIPTIVA PROYECTO INFRAESTRUCTURA

Zona Sur

MO.011.RI

RIBERA DEL MIGUELETE

Cateos y relevamientos previos para la ubicación de infraestructuras subterráneas existentes

En el área de las obras existen otras infraestructuras subterráneas las que deben ser ubicadas de acuerdo con información de planos de los organismos competentes, y en base a mojones, cámaras existentes o similares datos de los proyectistas, etc.

Previo a la excavación, se deberán realizar cateos mediante la excavación de pozos y zanjas que el Contratista deberá hacer para verificar la ubicación exacta de estas infraestructuras subterráneas, ya sea porque pueden interferir directamente con las obras o porque su cruce requiera de especial cuidado y atención para protegerlas o para evitar dañarlas. Toda esta información se volcará en los planos que debe elaborar el contratista previo al inicio de los trabajos en el frente.

Excavación para la tubería

Las zanjas se excavarán hasta la profundidad necesaria para que quede como mínimo 10 cm (diez centímetros) bajo la generatriz exterior de los conductos. Este valor deberá aumentarse en la cantidad necesaria para que las cabezas de los caños no toquen el fondo de la excavación. La excavación tendrá la misma pendiente que la tubería a ejecutar.

En general, el fondo de la excavación sobre el que se asiente la obra en construcción debe estar constituido por el terreno natural no removido; si el fondo fuera removido, deberá extraerse el material disgregado y se aplicará lo prescrito para excavaciones excesivas.

Cuando sea requerido debido a las características del terreno o de la tubería, se colocará una capa de arena compactada de 0,10 m de espesor (una vez compactada) cuyo objetivo es permitir un buen asiento de la tubería y facilitar la colocación de la tubería según la cota de proyecto de la generatriz inferior de la tubería (cota de zampeado en los planos de proyecto).

El ancho mínimo de la base de la zanja será de D+60cm para diámetros menores a 700mm, D+70cm para diámetros entre 700 y 1.000mm y D+80cm para diámetros mayores (D = diámetro exterior de la tubería a instalar).

En todos los casos sin perjuicio de lo anteriormente indicado el ancho de zanja deberá ser tal que permita compactar perfectamente a los costados de las tuberías respetando las prescripciones del fabricante según el tipo de tubería y permita colocar las estructuras de apuntalado necesario.

El ancho de las zanjas deberá ser tal que permita que los tubos puedan ser colocados y enchufados adecuadamente; deberá también permitir el relleno y compactación lateral y superior adecuados, en especial en la zona de los "riñones" (hasta el diámetro horizontal).

Las superficies excavadas deben ser apuntaladas para proteger la obra y al personal, y para evitar deslizamientos o asentamientos del terreno adyacente y así evitar dañar a instalaciones u obras existentes. Antes de la firma del Acta de Inicio y formando parte de la Presentación del programa de trabajo, se deberá presentar un esquema, proyecto y memoria de apuntalamiento para las siguientes profundidades: entre 0 y 2 m, entre 2 y 3 m, entre 3 y 4 m y más de 4 m. Para profundidades mayores a 3 metros se deberá ajustar el procedimiento de apuntalamiento de acuerdo a las características del terreno.

MEMORIA DESCRIPTIVA PROYECTO INFRAESTRUCTURA

Zona Sur

MO.011.RI

RIBERA DEL MIGUELETE

El ancho de la excavación será aumentado - si fuera necesario - para proveer espacio para entablones, refuerzos, apuntalamientos y otras instalaciones de soporte. El Contratista suministrará, colocará y subsecuentemente quitará dichas instalaciones de soporte. Todos estos trabajos serán de cuenta y cargo del Contratista que los habrá prorrateado en su presupuesto.

Excavación para cámaras

La excavación para cámaras, en general, se practicará de manera que el fondo de la excavación sea exactamente el paramento exterior del piso y las paredes sigan planos sensiblemente verticales con la correspondiente estructura de apuntalamiento que sea necesaria.

En caso, que el fondo de la excavación tal como se ha definido antes, no sea apto para la fundación, el Contratista a su costo profundizará la misma hasta lograr un terreno apto para fundar y rellenará el exceso de excavación según lo prescrito en excavaciones excesivas. Estos trabajos serán de costo del Contratista. Una vez realizada la excavación se colocará una capa de balasto cementado (de 150 kg de cemento por m³ de balasto) compactado de 0.15 m de espesor y una superficie que exceda en el ancho de la cámara 0.10 m en todos los sentidos.

En caso, que la Dirección de Obra lo estime necesario podrá exigir sustituir el balasto cementado por un hormigón de regularización de baja resistencia con al menos 150 kg de cemento /m³.

Excavación en roca

A los efectos del pago se distinguen dos tipos de excavación, la excavación común y la excavación en roca.

La excavación común comprende todo tipo de tierra en general, suelos arcillosos y arenosos, piedras, guijarros, fragmentos sueltos o en bloques de roca, y cualquier otro material que pueda ser excavado con equipo común de movimiento de tierra. En esta categoría se incluye también la roca alterada, descompuesta, fracturada, o mezclada con suelo.

No se hace ninguna distinción entre materiales secos, húmedos, bajo agua, duros o blandos, sueltos o compactados. Tampoco se hace distinción si la excavación se ejecuta en área confinada, con la utilización de herramientas manuales o equipos especiales.

La excavación en roca incluye toda roca compacta que tiene ruido metálico cuando es golpeada con un martillo y cuya remoción necesita el empleo sistemático de explosivos y/o punta y marrón, cuñas y/o herramientas neumáticas (martillo rompe-pavimento o barrenador). El Contratista deberá realizar, a su costo, las gestiones necesarias (solicitud de permisos y autorizaciones) ante los servicios que corresponda (Servicio de Material y Armamento y Servicio de Instalaciones Mecánicas y Eléctricas de la IM) así como cualquier otra autorización necesaria y deberán cumplir las normas en vigencia para el trabajo con explosivos.

La Dirección de Obra efectuará la clasificación del material e indicará cuáles serán las áreas que serán excavadas con el empleo de estas técnicas.

Sólo se tomarán en cuenta, a los efectos de la medición, volúmenes de roca mayores de 0,20 m³.



MEMORIA DESCRIPTIVA PROYECTO INFRAESTRUCTURA

Zona Sur

MO.011.RI

RIBERA DEL MIGUELETE

Si el Contratista adopta medidas especiales o herramientas potentes para la excavación en un material que no concuerda con la definición adoptada para la roca, no tendrá derecho a ningún pago extra por la adopción de esas medidas o el uso de esas herramientas en dicha excavación.

Cuando el fondo de la zanja sea excavado en roca, la excavación será de 0,10 m por debajo de la generatriz exterior de la tubería correspondiente al zampeado. Se colocará una capa de arena que permita el correcto asentamiento de la tubería a lo largo de toda su extensión. Se cuidará especialmente que no queden puntos altos que generen un apoyo puntual a la tubería.

El control del nivel se realizará sobre el relleno de arena, cada 15 metros, siendo condición automática de rechazo deficiencias superiores a 0,04 m.

Excavación en terreno inestable

Cuando el fondo de la zanja quede en terreno inestable, la sobre-excavación mínima será de 15 cm, rellenándose con material granular compactado. La compactación se realizará con equipo específico de compactación.

El Director de Obra podrá también exigir como solución alternativa (a su solo juicio) el tendido de una capa de tosca cementada de 15 cm de espesor (de 150 kg. de cemento por metro cúbico de tosca) compactada con medios mecánicos. Por sobre esta capa se colocará una base de arena de al menos 0,10 m que permita el correcto asentamiento de la tubería.

El control a realizar se hará sobre el relleno de arena cada 15 metros, siendo su condición automática de no aceptación una deficiencia superior a 4 cm.

Como terreno inestable se considera los suelos muy blandos o blandos (NSPT menor a 4) o altamente expansivo que impida la correcta compactación del lecho de la tubería, o cualquier terreno que no sea específicamente apto para la colocación de tuberías de acuerdo a lo establecido por los fabricantes en sus manuales y para el caso de fundación de estructuras se estará a las indicaciones del Director de Obra.

Excavación en presencia de agua

Como regla general se considera que toda excavación se realizará en forma continua, libre de presencia de agua.

Cuando la cota de la napa freática esté por encima de la generatriz inferior de la cabeza (enchufe) de los caños, antes de asentar la tubería el Contratista estará obligado a bajar el nivel de agua del subsuelo, debiendo mantener la zanja libre de agua hasta que se hayan realizado las pruebas hidráulicas y el relleno de la excavación.

La excavación y construcción de tuberías, cámaras de inspección y conexiones, deberá realizarse en seco. No serán admisibles procedimientos constructivos y de excavación de zanjas que puedan afectar instalaciones subterráneas y otras infraestructuras próximas, como ser los pavimentos vehiculares, ya sea por permitir fugas del terreno adyacente a la obra, disminuir la capacidad portante de los suelos, o permitir su consolidación. No se admitirá el simple desagote de agua en forma localizada solamente bajo la zona de apoyo de la tubería.

MEMORIA DESCRIPTIVA PROYECTO INFRAESTRUCTURA

Zona Sur

MO.011.RI

RIBERA DEL MIGUELETE

El Contratista deberá prever en sus costos la posibilidad desagotar por bombeo en caso en que no sea posible el drenaje natural durante la obra, por ejemplo, por demoras en la obtención de permisos, expropiaciones, etc.

En consecuencia, siempre que la napa freática se encuentre por encima del fondo de las excavaciones, existan filtraciones significativas de agua hacia ellas o se tenga riesgo de desmoronamientos, será imprescindible trabajar con entibado continuo en toda la longitud y profundidad de las zanjas, debidamente encastrado, de una calidad tal que permita resultados comparables a los que se obtendrían con tablestacas metálicas (de no utilizarse directamente éstas). No se admitirá el empleo de entibados qué debido a deterioros, tipo, o colocación, permitan el pasaje de materiales del suelo, sifonamiento del fondo de la zanja o movimientos del terreno circundante. Los entibados o tablestacados se ejecutarán de forma que garanticen la estabilidad (por estructura interna de apuntalado, por encastre en el terreno, etc.)

El Director de Obra podrá ordenar, a su sólo juicio, la utilización del entibado anteriormente descrito o la depresión del nivel freático, sin que ello pueda dar lugar a reclamación alguna por parte del Contratista, quien será responsable de asegurarse, a su costo, los equipos necesarios para colocar el entibado y la energía necesaria para operar los sistemas de depresión que utilice en las obras.

El Contratista acordará con la Dirección de la Obra la forma en que se evacuarán las aguas que se extraigan del subsuelo, de modo de minimizar las molestias a terceros y mantener las calles y colectores en un estado de limpieza considerado aceptable por dicho Director de Obra. No se admitirá el vertido a las calzadas de las aguas provenientes de la depresión de la napa freática sin un previo pasaje de éstas por un decantador que retenga el aporte de los sólidos y finos (arcilla, arena, etc.) que ellas traen.

Se deberán tener especialmente en cuenta las eventuales filtraciones de agua por efluentes de pozos negros, excedentes de riego, etc.

La Dirección de la Obra podrá limitar la longitud de los tramos de zanja a abrir, así como el número de tramos que pueden abrirse con superposición temporal.

Cuando se trabaje en proximidades de infraestructuras subterráneas de servicios públicos tales como, cables subterráneos de energía eléctrica, de teléfonos, fibra óptica, etc., el Contratista deberá solicitar la presencia de un Inspector de las correspondientes Oficinas Técnicas durante todo el tiempo en que se efectúe el movimiento de tierra (excavación o relleno) y estará obligado a respetar sus indicaciones.

El pago de este servicio, así como el costo de los planos de relevamiento de Servicios que puedan requerirse, deberá estar incluido en la cotización de los trabajos de los rubros correspondientes.

Excavación en terrenos arenosos con presencia de napa freática alta

Como regla general se considera que toda excavación se realizará en forma continua, libre de presencia de agua. Por lo tanto, antes del comienzo de las excavaciones será de responsabilidad del Contratista contar en obra con todos los implementos necesarios para trabajar en forma seca y estanca, estable y de acuerdo a las normativas de seguridad e higiene correspondientes.



MEMORIA DESCRIPTIVA PROYECTO INFRAESTRUCTURA

Zona Sur

MO.011.RI

RIBERA DEL MIGUELETE

En las zanjas y pozos en terrenos sueltos y con presencia de agua, se deberá realizar un entibado vertical utilizando tablestacas metálicas u otra técnica adecuada de manera de evitar desmoronamientos y conformar a su vez una barrera estanca.

Toda vez que se deba trabajar por debajo del nivel de la napa freática, se deberá proceder a su depresión previamente a la excavación, utilizando medios apropiados como, por ejemplo, drenaje mecánico por tubos filtrantes (“aguja”) tipo “Well Point”. Para impedir la flotación de tubos y cámaras, el abatimiento deberá continuar hasta el total del relleno de la zanja, aunque se cuidará de evitar la consolidación de los suelos circundantes que puedan afectar construcciones y otras estructuras. Para ello se utilizarán tubos metálicos filtrantes hincados en el punto bajo de la zanja abierta y en líneas o en tresbolillo (según resulte más adecuado) a un lado o ambos de la misma los que se conectarán por medio de tuberías flexibles a un tubo metálico (“múltiple”) conectado a la succión de una bomba de achique o vacío.

El caudal a desagotar se determinará en función del nivel de la napa freática, de la permeabilidad del terreno y de la longitud de la zanja abierta (siendo éste el caudal mínimo de la bomba de achique o vacío).

El diámetro de los tubos, los filtros y la separación entre ellos dependerán de las condiciones específicas del terreno y del nivel natural de la napa freática a ser deprimida.

La profundidad a la cual se hincen los tubos deberá ser mayor que la profundidad al zampeado del colector, de forma de asegurar que el descenso de la napa durante la etapa constructiva, se encuentre por debajo del fondo de la zanja.

En caso de que el oferente proponga otro procedimiento para la excavación de zanjas en las condiciones ya mencionadas, deberá ser de mejores prestaciones y deberá incluirse en su oferta una descripción técnica detallada del mismo.

Además de lo señalado deberá el Contratista atender a los siguientes aspectos:

- Previo al inicio de las obras de excavación e instalación de tuberías en zonas con estas características, el Contratista deberá someter (por escrito) a consideración del Director de Obra, una descripción exhaustiva del procedimiento constructivo a utilizar (características del entibado, equipo para abatir la napa freática, etc.).
- Detallar los ensayos, criterios y forma de cálculo de la profundidad a la que deberá hincarse el entibado, la forma de realización de ensayos de bombeo en el terreno para definir el tipo de equipamiento de desagote a ser utilizado y determinar los tiempos necesarios para deprimir la napa freática a los niveles deseados y las capacidades y potencias necesarias de los equipos.

Voladuras

El transporte, manejo, almacenamiento y uso de dinamita y otros explosivos serán dirigidos y supervisados por una persona con experiencia probada, debidamente autorizada por el Servicio de Material y Armamento del Ejército Nacional y se deberá contar, además, con la autorización y contralor del Servicio de Instalaciones Mecánicas y Eléctricas de la Intendencia de Montevideo.



MEMORIA DESCRIPTIVA PROYECTO INFRAESTRUCTURA

Zona Sur

MO.011.RI

RIBERA DEL MIGUELETE

Asimismo, se deberán respetar todas las normativas legales (departamentales y nacionales) vigentes, en lo que refiere a la utilización de explosivos para la ejecución de obras.

El programa y la lista de materiales para el transporte y almacenamiento, prueba de experiencia, y la lista de personas propuestas por la empresa (debidamente capacitados y entrenados), deben ser aprobados por el Director de Obra previo a su uso y puesta en práctica.

La voladura se hará de manera de evitar daños al trabajo o quebrantamientos innecesarios de los cimientos y proyecciones del material fracturado.

El Contratista será el único responsable de daños a personas y/o propiedades que resulten del uso de explosivos.

Si se usan cápsulas detonantes eléctricas para dinamitar, se deberán tomar precauciones para avisar a los operadores del equipo de radio, que deben dejar de transmitir en todas las áreas en que se estén llevando a cabo las operaciones de explosión y voladuras.

Toda voladura será hecha bajo la supervisión de un experto en la materia, sujeta a las reglas locales para la misma. Todos los horarios, materiales y procedimientos de voladuras deberán recibir aprobación previa del Ingeniero y se deberá contar con la supervisión que provee el Servicio de Instalaciones Mecánicas y Eléctricas de la IM.

No se harán barrenos o fogachos sin la autorización de la Dirección de Obra y nunca a menos de quince metros de una obra o construcción terminada. Deberán tomarse todas las precauciones de buena práctica para evitar accidentes a las personas y cosas, y el Contratista será responsable de los daños y perjuicios que pudieran producirse.

Los explosivos se depositarán en lugares adecuados con autorización del Ministerio de Defensa Nacional y de la Jefatura de Policía, a tal efecto el Contratista exhibirá al Director de Obra el permiso correspondiente. No se podrán almacenar explosivos y cápsulas detonantes, en forma conjunta.

Materiales provenientes de las excavaciones

Forma de proceder con los materiales provenientes de las excavaciones

Todos los materiales provenientes de las excavaciones y que no sean retirados de inmediato, serán depositados provisoriamente (no mayor a 48 horas) en las inmediaciones del lugar del trabajo, en forma tal que no creen obstáculos a los desagües ni al tránsito en general por calzadas o aceras, ni impidan el acceso a las fincas de los vecinos, sino en la medida absolutamente imprescindible para la buena ejecución de las obras. En las bocacalles, frente a las entradas de vehículos y en todos los casos en que lo ordene la Dirección de Obra, se colocarán pasarelas o se tomarán disposiciones para no cortar el tránsito de vehículos y/o personas, transversalmente o longitudinalmente a la excavación. En todos los casos el depósito de materiales procedente de las excavaciones deberá ser aprobado por la Dirección de Obra.

Asimismo, será evitada toda disposición de apilamiento del material en forma que perjudique innecesariamente en cualquier sentido.



MEMORIA DESCRIPTIVA PROYECTO INFRAESTRUCTURA

Zona Sur

MO.011.RI

RIBERA DEL MIGUELETE

Los adoquines, cordones de granito, las piedras y los materiales provenientes de la remoción de pavimentos lisos, serán apilados limpios, en cordones regulares de dimensiones aceptables, a juicio del Director de Obra dentro del predio del Obrador del Contratista, a cuidado y vigilancia por parte de éste, hasta su recolocación y/o entrega en dependencias de la IM.

Todos los materiales depositados en la vía pública, deberán ser conservados bajo vigilancia y responsabilidad del Contratista. Cuando lo considere necesario, el Director de Obra podrá autorizar el depósito transitorio en los lugares autorizados por este último.

Material proveniente de las excavaciones que puede utilizar el Contratista

El Contratista podrá utilizar en la ejecución de las obras el material que se extraiga de las excavaciones con excepción de la arena, tosca, roca y material proveniente de remociones o demoliciones, ya sean éstas de pavimentos u obras existentes, que serán de propiedad del Municipio, el cual se reserva la facultad de utilizarlos fuera de dichas obras o de cederlos al Contratista, si éste los solicitara, para su utilización dentro de la Obra.

Alejamiento del material sobrante no utilizable por el Contratista

Los materiales procedentes tanto de las excavaciones (tales como arena, tosca, roca, etc.) así como los originados por remociones de pavimentos o demoliciones, que el Contratista o la IM, no pueden o no deben reutilizar en la obra, deberán ser alejados por el Contratista hasta el lugar que indique el Director de Obra, dentro de una distancia de 5.000 metros por el trayecto practicable más corto, del límite externo de la obra más cercano al punto de disposición, sin costo para el Contratante. Lo mismo se hará con la tierra y material sobrante.

Cuando el alejamiento se ordenará a una distancia mayor de 5.000 metros, el transporte por el exceso de distancia será abonado por cada metro cúbico y kilómetro, al precio establecido en el Boletín de Precios de la Dirección Nacional de Arquitectura del Ministerio de Transporte y Obras Públicas (MTOP) www.mtop.gub.uy, rubros 4446 "Transporte de materiales y de pavimento, saneamiento, sótanos, desmontes y fraccionamientos. 1er. Km" y 4448 "Transporte. Kilómetros siguientes el m³". Las fracciones se computarán proporcionalmente.

Se entiende que la arena, tosca o roca de mala calidad o mezcladas con impurezas, que el Director de Obra no considere de interés para la IM, están comprendidas en el material sobrante.

Materiales sobrantes

Todos los materiales que no están en condiciones de ser empleados nuevamente en el relleno de las zanjas, y/o en la repavimentación deberán ser retirados antes de las 48 horas de extraídos, salvo autorización expresa de la Dirección de Obra.

El material sobrante de la excavación deberá retirarse de la vía pública inmediatamente que se termine la obra, dejando aquella libre de obstáculos y perfectamente libre de residuos.



MEMORIA DESCRIPTIVA PROYECTO INFRAESTRUCTURA

Zona Sur

MO.011.RI

RIBERA DEL MIGUELETE

Excavaciones excesivas

Si al practicarse la excavación, se excedieran los límites fijados en los artículos respectivos de estas especificaciones, el Contratista deberá rellenar por su cuenta y sin indemnización alguna, el exceso excavado; el relleno deberá hacerse con arena apisonada, exenta de terrones de arcilla.

Rellenos

Materiales a utilizar en el relleno

El relleno de las excavaciones se realizará con tierra de buena calidad, arena o tosca. Los materiales serán de tipo no expansivo, seleccionados cuidadosamente del material de la excavación (siempre que éste resulte apto, al solo juicio la Dirección de Obra). La tierra y la tosca deberán ser finas, disgregadas, sin terrones y sin materias extrañas que puedan perjudicar la homogeneidad de la masa. No se permitirá la presencia en el relleno de piedras de más de 8 cm de diámetro. Se excluirán expresamente, restos de pavimentos de asfalto, las tierras mezcladas con basuras, raíces, hierbas, tenores perjudiciales de materiales orgánicos o materias extrañas susceptibles de producir variaciones de volumen, así como las que tengan grumos calcáreos en su composición. El Índice de Plasticidad de los materiales de relleno debe ser entre 20 y 55 y el Límite Líquido entre 20 y 80. El material de relleno debe contar con la aprobación de la Dirección de Obra previo a su utilización.

Los ensayos de campo necesarios para determinar las características del suelo y/o del material de relleno serán de cuenta del Contratista y estarán incluidos en el precio de lo ofertado. Asimismo, serán responsabilidad del Contratista la ejecución de los ensayos requeridos para determinar el grado de compactación de los rellenos ejecutados ya sea Proctor o densidad relativa.

Los materiales a ser utilizados deberán ser propuestos por el Contratista y aprobados por la Dirección de Obra. Podrán ser obtenidos de las propias excavaciones de las obras. En caso de falta de material, serán complementados con materiales provenientes de las áreas de préstamos o canteras, siempre que los mismos sean aptos a criterio de la Dirección de Obra. El costo de estos materiales estará incluido en la oferta.

Insuficiencia de material de relleno

Cuando los materiales de buena calidad procedentes de la excavación no sean suficientes para efectuar el relleno, el Contratista deberá proveer a su costo la diferencia, con material de relleno que cumpla los requerimientos establecidos anteriormente

Ejecución del relleno

Antes de empezar a rellenar, todo el material extraño (incluido el agua) debe ser quitado del espacio a rellenar, y la zona a rellenar será previamente inspeccionada y aprobada por la Dirección de Obra. Los costados en declive de la zona excavada deberán ser escalonados, para evitar la acción de cuña y empuje del relleno contra la estructura construida.

La operación deberá ejecutarse con especial cuidado a fin de no perjudicar la obra construida, en forma pareja en toda la superficie y por capas de 0,25 m de espesor máximo.



MEMORIA DESCRIPTIVA PROYECTO INFRAESTRUCTURA

Zona Sur

MO.011.RI

RIBERA DEL MIGUELETE

Cada capa debe ser extendida uniformemente, el contenido de humedad llevado a condiciones cercanas a óptimas y luego compactada, a una compactación relativa mínima de 90 % de la densidad máxima.

En las calles y adyacencias de las estructuras, los terraplenes y rellenos serán compactados al 95 % de la densidad máxima; en los demás lugares, salvo que la Dirección de Obra indique otra cosa, se harán compactaciones que alcancen no menos del 90 % de la densidad máxima.

En todos los casos, se estará a lo establecido en los Pliegos de Condiciones vigentes en la Intendencia de Montevideo para el pavimento respectivo.

El relleno será compactado mecánicamente por un equipo de compactación apropiado para el material y al estado de éste y al tipo de obra, el cual deberá ser aprobado por la Dirección de Obra. El permiso para usar un equipo determinado no será interpretado como garantía de que su uso no causará daños al terreno, a las obras existentes o a las obras en construcción. A este respecto, el Contratista tomará su propia decisión, de la cual será enteramente responsable por cualquier perjuicio.

Ningún relleno se colocará alrededor o sobre cualquier estructura construida, hasta que el hormigón de la misma haya adquirido la resistencia a la compresión requerida en el proyecto. No se empezará a rellenar hasta que los encofrados se hayan quitado y se haya terminado de reparar el hormigón de posibles defectos u oquedades e impermeabilizar el mismo.

Sólo se podrá comenzar con el relleno anticipadamente cuando el hormigón haya adquirido una resistencia característica a la compresión de al menos 170 kg/cm² (salvo indicación en contrario la Dirección de Obra) y las partes de la estructura que soportarán la carga del relleno estén bien apuntaladas de manera de absorber los esfuerzos provocados por el mismo. Previamente a dar comienzo a este relleno anticipado, el Contratista deberá presentar por escrito y someter a consideración la Dirección de Obra la memoria de cálculo que justifique técnicamente que dicho relleno no producirá perjuicios a la obra recientemente construida.

El relleno se colocará en capas uniformes, en los lados opuestos (simétricamente ubicados) de las estructuras, de forma de compensar en lo posible los esfuerzos sobre las mismas, antes de ser compactado. El Contratista informará a la Dirección de Obra de la secuencia de relleno que se seguirá según cada estructura, y esta secuencia será deberá ser aprobada por la misma, antes de colocarse el relleno.

En aquellos casos, expresamente determinados por la Dirección de Obra, en los que, por la naturaleza del subsuelo o las características de los firmes, fuera necesario extremar las precauciones a fin de garantizar el comportamiento futuro de los rellenos y/o sus efectos sobre las estructuras construidas, éstos podrán efectuarse con arena. En este caso rige el sobreprecio establecido en el rubro denominado sobreprecio por sustitución con arena para relleno. Este sobreprecio se aplicará únicamente, en aquellos casos en que dicho material no pueda obtenerse del que se extraiga en las excavaciones que se practiquen durante la ejecución de las obras contratadas.

En el caso de las excavaciones practicadas donde existe pavimento vehicular (hormigón armado, carpeta asfáltica, etc.), una vez terminados los rellenos, éstos se mantendrán permanentemente saturados de



MEMORIA DESCRIPTIVA PROYECTO INFRAESTRUCTURA

Zona Sur

MO.011.RI

RIBERA DEL MIGUELETE

agua, para lo cual se regarán tantas veces como sea necesario, de modo que se encuentren completamente consolidados antes de proceder a la reposición de los pavimentos.

Todo desperfecto causado por asentamiento de los rellenos, que afecte a los pavimentos de aceras o calzadas, producido con posterioridad a la ejecución de las obras, deberá ser inmediatamente corregido por el Contratista a su exclusivo costo.

A los efectos de poder realizar sin inconvenientes la primera prueba hidráulica de las tuberías, el relleno de la zanja se dividirá en dos etapas, que llamaremos relleno inicial y relleno final de la zanja.

Cuando en cualquier parte de las presentes especificaciones se hace referencia a un grado de compactación relativa, el porcentaje requerido será esa proporción de la máxima densidad a contenido de humedad óptimo determinada usando el procedimiento de ensayo prescrito por ASTM D1557, Método C. (Proctor Modificado AASHTO T- 180).

Los ensayos serán llevados a cabo cuando, donde y como indique la Dirección de Obra. Los gastos de los ensayos de compactación serán asumidos por el Contratista. El Contratista ajustará sus operaciones de manera de permitir a la Dirección de Obra el tiempo requerido por éste para la adopción de una correcta decisión.

Fundaciones para conductos

La zanja deberá servir de asiento regular a los conductos, los que deberán apoyar perfectamente en toda su longitud, a cuyo fin el fondo se cubrirá con una capa de material no cohesible y disgregable de espesor no menor a 15 cm (el tamaño máximo de sus partículas no deberá superar 1/5 del espesor de pared de los tubos o de lo contrario deberá utilizarse arena o grava con las características establecidas en la Cláusula 6.2 de la Norma DIN 4033). Para el caso particular de tuberías de PRFV necesariamente el asiento debe ser realizado con material granular (arena o gravilla) según lo especificado en la correspondiente Memoria de Cálculo a presentar.

El material de la fundación debe ser extendido uniformemente, el contenido de humedad llevado a condiciones cercanas a óptimas y luego compactado a una compactación relativa mínima de 90% de la densidad máxima.

De existir napa freática se debe cumplir la ley de filtros entre el suelo natural y el material de relleno de modo de evitar migraciones de los suelos. En caso de no cumplirse la ley de filtros se deberá colocar un geotextil alrededor del relleno y/o sobre la fundación de la tubería para evitar las migraciones.

La relación de filtro que se debe cumplir es: $D_{15} \text{ grueso} / D_{85} \text{ fino} < 5$. Donde: D_{15} grueso es la apertura de la malla que permite el paso del 15% del material más grueso y D_{85} fino es la apertura de la malla que permite el paso del 85% del material más fino.

Subsuelo impropio para fundaciones

En los terrenos de mala calidad para fundaciones, el Director de Obra determinará la clase de cimentación que deberá construirse.



MEMORIA DESCRIPTIVA PROYECTO INFRAESTRUCTURA

Zona Sur

MO.011.RI

RIBERA DEL MIGUELETE

Una de las soluciones que podrá exigir el Director de Obra será el asentamiento de la cañería sobre una capa de tosca cementada (de 150 kg. de cemento por metro cúbico de tosca) o material granulado (contenido de finos no menor a 12%) compactado al 90% del Proctor Normal o hasta lograr un SPT mayor a 4 golpes. En ambos casos el espesor mínimo será de 0,15 m, en el ancho de toda la zanja. Sobre dicha fundación se colocará la cama o lecho de apoyo de la tubería.

Se entenderá como terrenos de mala calidad aquellos correspondientes a zonas constituidas por material de relleno no consolidado o cuyas características permitan presuponer asentamientos diferenciales y/o diferidos.

Preparación de las superficies de fundación y operaciones previas a la colocación del hormigón

Las superficies de fundación y en general otras superficies que se pondrán en contacto con el hormigón, se encontrarán perfectamente consolidadas, limpias y libres de sustancias extrañas y agentes agresivos.

Se eliminará el agua estancada, barro, y toda sustancia extraña. No se podrá colocar hormigón sobre terrenos o superficies congelados.

El hormigón no se colocará sin antes haber aplanado y compactado el suelo hasta un grado óptimo. No se colocará hormigón en contacto con agua en movimiento.

Las zapatas, losas y otros elementos de fundación de hormigón armado, no apoyarán directamente sobre el suelo. Éste después de compactado y alisado será cubierto con una capa de hormigón simple (capa de limpieza y regularización) de por lo menos 5 cm de espesor.

De no indicarse en los planos de proyecto, las estructuras de fundación proyectadas en hormigón armado requieren como tensión mínima admisible del terreno de fundación 1 kg/cm^2 , en las condiciones de servicio en que se encuentre (incluyendo la de terreno inundado).

La empresa contratista verificará que en el terreno se cumpla con la capacidad portante prevista para el suelo natural y las condiciones de compactación requeridas en los planos de proyecto. Si no se cumpliera se retirará el material en un espesor a determinar por la Dirección de Obra, debiendo ser sustituido por relleno granular compactado.

En el caso de utilizar materiales de préstamo el Contratista deberá proveer un yacimiento que cuente con la aprobación de la Dirección de Obra. Todos los costos por esta tarea, arranque, carga, transporte, etc., se consideran incluidos en el precio ofertado. El material de aporte verificará un valor CBR 40 en el caso de las estructuras especiales, y CBR 30 en el caso de los canales a cielo abierto, y se compactará en capas (una vez compactadas) no mayores a 15 cm en caso de emplearse medios mecánicos de compactación; o capas de espesor máximo (una vez compactadas) de 10 cm si la compactación es manual. El grado de compactación a alcanzar será del 95 % del peso seco unitario máximo (PSUM).

MEMORIA DESCRIPTIVA PROYECTO INFRAESTRUCTURA

Zona Sur

MO.011.RI

RIBERA DEL MIGUELETE

Terraplenes para canales a cielo abierto

Cuando sea necesario conformar terraplenes para canales a cielo abierto, se podrán utilizar materiales inorgánicos, libres de raíces, tierra vegetal y materias extrañas, provenientes de las excavaciones.

Previamente al terraplenado se procederá, en todo el ancho a cubrir por la obra, a una limpieza prolija del terreno, con retiro de materia orgánica (vegetales, tierra vegetal) y materiales extraños.

La compactación se llevará a cabo con el equipo apropiado, en función de la naturaleza del material seleccionado, en capas de no más de 15 cm (una vez compactadas), con el contenido de humedad óptimo, hasta alcanzar una densidad del 95 % del PSUM.

Cuando el terraplén deba construirse a través de bañados o zonas cubiertas de agua que no pudieran drenarse previamente, el suelo se comenzará a colocar en una primera capa de espesor suficiente como para poder hacer funcionar adecuadamente el equipo de compactación que se emplee. Por encima de dicha elevación el terraplén se constituirá por capas del espesor especificado.

Cuando los terraplenes se construyan sobre una ladera con un pendiente mayor al 10 %, el talud será arado o recortado en forma escalonada con cortes horizontales, a fin de proveer adecuada trabazón con el suelo del nuevo terraplén. Los taludes se revestirán de suelo vegetal a los efectos de fijar la obra de suelos. El suelo vegetal se refiere a la colocación de tepes en panes o rollos, debiéndose realizar el mantenimiento de éste hasta su recepción definitiva (riego, corte de césped y su cuidado en general). La zona a mantener se define como el área total de los dos taludes, más el área que se obtiene de considerar un ancho de 10 m a cada lado del borde superior del talud (hacia fuera del canal) multiplicado por la longitud donde se realizó la cobertura vegetal.

Control de calidad

El control de calidad se hará a través del seguimiento permanente e inspección visual de las diversas operaciones de lanzamiento, esparcimiento y compactación, lo que será acompañado por los ensayos directos de muestras obtenidas en el terreno, CBR, Proctor, densidad in situ y clasificación de suelos.

Queda a criterio exclusivo del Director de Obra el método de muestreo y frecuencia de los ensayos a ser realizados, debiendo el Contratista proveer el equipamiento de laboratorio necesario durante la ejecución de los trabajos o contratar el servicio de ensayo a terceros.

En caso, que no sean aplicables los ensayos de densidad in situ, debido a la presencia de materiales de granulometrías gruesas, la densidad de compactación se controlará por medio del conteo del número de pasadas de los equipos de compactación. El número se establecerá en obra con la conformidad de la Dirección de Obra, de manera de obtener una compactación adecuada.

Demoliciones

Todas las estructuras o servicios existentes que sea necesario demoler, total o parcialmente, de modo de cumplir con las obligaciones del Contrato y/o con los requerimientos particulares de la obra, se realizarán con la aprobación del Director de Obra. El Contratista tomará todas las precauciones del caso



MEMORIA DESCRIPTIVA PROYECTO INFRAESTRUCTURA

Zona Sur

MO.011.RI

RIBERA DEL MIGUELETE

durante las demoliciones a efectos de minimizar el daño a las estructuras construidas y servicios existentes, y no crear inconvenientes, ni interferencias de cualquier naturaleza a las personas que vivan o circulen por el lugar. Las estructuras que permanezcan y pasen a ser exteriores deberán impermeabilizarse mediante su hidrofugado exterior.

El Contratista presentará por escrito y someterá a consideración del Director de Obra, con la debida antelación, el plan de demolición aprobado por las Autoridades Competentes. El Contratista es responsable por todos los trabajos de demolición y sus consecuencias materiales y/o humanas. Todas las partes dañadas y afectadas deberá el Contratista restaurarlas y volverlas a su estado original a su entero cargo, y a satisfacción del Director de Obra. Cualquier incumplimiento que se produzca en relación a esto, dará lugar a las penalidades previstas en los recaudos, así como a las acciones judiciales civiles y/o penales que correspondiere.

Suministro y colocación de tuberías a gravedad

Bajo esta denominación se agrupan las canalizaciones que normalmente presentan flujo a superficie libre.

La construcción de colectores comprende: la excavación en tierra o arena; provisión y colocación del material necesario para apoyo de las tuberías y relleno de zanja; suministro e instalación de tuberías, juntas y piezas especiales; conexión de tuberías con cámaras que delimitan el tramo, prueba de espejo; relleno y compactación de la zanja excavada, dejándola en condiciones de recibir la reposición del afirmado correspondiente; croquis del tramo ejecutado, con el correspondiente balizamiento y relevamiento topográfico y todos los trabajos complementarios y accesorios para la completa realización de la obra.

La ejecución de las instalaciones antes mencionadas se efectuará de conformidad con:

- las especificaciones establecidas en los planos correspondientes;
- criterios establecidos para Proyectos de Ampliación de Redes de Desagües por el Servicio de Estudios y Proyectos de la IM;
- las presentes especificaciones que complementan las indicadas precedentemente.

Tipo de colectores

Colectores de la red cloacal

El Contratista deberá suministrar e instalar tuberías circulares prefabricadas de acuerdo con las siguientes especificaciones:

- Todas las tuberías serán con junta elástica, con aros de goma aptos para líquido cloacal y de longitud no menor a 6 m.
- Hasta el diámetro de 630 mm inclusive, deberá suministrar tubería de PVC Serie 20 según Normas UNIT/ISO 4435 y UNIT 788-90. Si la profundidad de instalación fuera mayor a 4m se deben instalar tuberías Serie 16, a menos que se demuestre mediante cálculo estructural que la tubería Serie 20 resistirá.

MEMORIA DESCRIPTIVA PROYECTO INFRAESTRUCTURA

Zona Sur

MO.011.RI

RIBERA DEL MIGUELETE

El Oferente/Contratista suministrará los catálogos del fabricante que definan el grado de compactación requerido en función del terreno natural, el material de relleno, el grado de compactación del mismo y el ancho y la profundidad de la zanja para las tuberías que se ofrecen.

En las cuadradas en donde corresponda un colector para cada acera, éstos no deberán construirse simultáneamente, y no podrá iniciarse la construcción de uno de ellos, hasta que no se haya terminado completamente el otro.

Colectores de la red pluvial

El Contratista deberá suministrar e instalar tuberías prefabricadas para la red pluvial de acuerdo con la siguiente especificación:

- Serán tuberías de junta elástica.
- Los tubos de colectores y sus conexiones hasta 500 mm de diámetro serán de PVC según norma UNIT-ISO 4435/94 Serie 20, con junta elástica y aro de goma.
- Las conducciones de diámetro superior a 500mm serán prefabricadas en hormigón y deberán cumplir la norma UNIT 16/92.
- Cuando la tapada se sitúe por debajo de los 0,7 m, se deberá proteger con losa de hormigón armado según detalle presentado en plano DP04.

Suministro de colectores circulares

Esta Especificación, establece los requisitos mínimos que deberán ser observados en las fases de fabricación, suministro, montaje, inspección y pruebas para el suministro de tubos, conexiones y accesorios.

Esta Especificación, conjuntamente con los demás documentos con ella relacionados, establece los objetivos y las condiciones técnicas generales, siendo que cualquier equipo, material o servicio necesario para el desempeño del sistema, pero no especificado en forma explícita, deberá igualmente ser suministrado dentro de las normas vigentes, considerando el tipo y las condiciones de trabajo a que se destinan, sin cargo adicional para la IM.

Tubos, partes y accesorios de PVC rígido

a) Fabricación

- Estos tubos deberán ser fabricados en conformidad a las Normas UNIT/ISO 4435 y UNIT 788-90 para tubos de saneamiento.
- Las tuberías deberán soportar las presiones internas del líquido conducido, así como las cargas externas estáticas y dinámicas.
- Los tubos de espiga y enchufe corresponderán a la Serie 20 según la norma UNIT/ISO4435, dependiendo de las cargas externas estáticas y dinámicas a la que esté sometido y tendrán una longitud mínima de 6 m.
- Las juntas de goma se fabricarán según la norma UNIT 788. Serán aptas para el transporte de líquidos residuales y fabricadas en caucho sintético tipo cloropreno.

MO.011.RI.1-UP.OEX-100-127001

MEMORIA DESCRIPTIVA PROYECTO INFRAESTRUCTURA

Zona Sur

MO.011.RI

RIBERA DEL MIGUELETE

- Se deben almacenar protegidos de la luz (directa del sol o artificial) a una temperatura entre 5 y 25° C y en un ambiente de grado de humedad medio y en su embalaje original. - La estanqueidad de la junta debe cumplir con la Norma UNIT 756/86.

b) *Tolerancias*

Las tolerancias de masa, espesor y compresión, para tubos, conexiones y juntas son determinadas por las normas respectivas.

c) *Almacenamiento*

Para su almacenaje los tubos deben apoyarse sobre listones de madera, nivelados, alternando las cabezas. El suelo en donde se apoyan los listones se deberá asegurar que la zona sea plana y que esté exenta de piedras u otros escombros que puedan dañar el tubo. Asimismo, en todo momento se deberán cumplir con las condiciones exigidas por el fabricante.

Se deben almacenar a la sombra y dejando espacio para que circule el aire, pudiéndose introducir los tubos de diámetros pequeños dentro de los de diámetro grande.

Los tubos se deben sujetar para su manipuleo mediante sogas de “nylon” o fajas teladas planas. No se deben utilizar eslingas metálicas.

d) *Inspecciones*

Inspecciones en fábrica

La IM (mediante sus representantes) tendrá libre acceso a las instalaciones de los fabricantes y/o proveedores del Contratista, a efectos de inspeccionar todas las etapas de fabricación y subsiguientes de los insumos a ser incorporados en las obras.

La fabricación, manipulación, almacenamiento y transporte, podrán ser inspeccionados por la IM en forma directa mediante los funcionarios que ella designe, o en forma delegada, por una Empresa especializada también designada por la IM.

Será responsabilidad y obligación del Contratista que, tanto éste, así como el o los fabricantes, provean en forma adecuada a los Inspectores - en forma permanente - de todas las facilidades necesarias para el correcto cumplimiento de sus funciones.

Asimismo, la IM podrá exigir la realización en fábrica de todos los ensayos que estime pertinentes, sin que ello otorgue al Contratista prórroga alguna en el plazo contractual, ni les genere derecho a cobros adicionales.

El Director de Obra de la IM, tendrá la potestad exclusiva – si así lo considerare – de sustituir los ensayos en fábrica por sellos de calidad normalizados, otorgados por el Instituto Uruguayo de Normas Técnicas u otros Institutos de Normas, reconocidos internacionalmente.

En caso que, la fabricación de algún(os) elemento(s) se realice(n) fuera del Departamento de Montevideo, ya sea en el Interior o en el Exterior del País, la IM tendrá la potestad de enviar (si



MEMORIA DESCRIPTIVA PROYECTO INFRAESTRUCTURA

Zona Sur

MO.011.RI

RIBERA DEL MIGUELETE

considerare necesario) hasta 2 (dos) Técnicos que ésta designe, a fin de realizar in situ la inspección y eventuales ensayos citados líneas arriba.

En este último caso, serán de cuenta y cargo del Contratista el costear en su totalidad los gastos emergentes de dichos traslados (pasajes, estadía, viáticos, etc. etc.).

e) *Muestreos, controles de calidad y aceptación/rechazo en fábrica*

Generalidades

Será obligación y responsabilidad del Contratista el notificar por escrito a la IM las fechas de inicio de fabricación de cada Partida, con al menos 5 (cinco) días hábiles de antelación (caso de fabricación dentro del Depto. de Montevideo).

En caso contrario (fabricación en el Interior o exterior del País), la antelación de esta notificación deberá ser compatible con la ubicación de la o las fábricas.

Los niveles de calidad mínimos exigibles, se acordarán antes que el Contratista emita la Orden de compra.

El Contratista deberá comunicar por escrito a la Dirección de Obra, las fechas en las que se podrán realizar en fábrica las verificaciones de dichos niveles de calidad de las Partidas fabricadas.

La presencia y actuación de la Inspección (directa o delegada) de la IM, en nada disminuyen ni atenúan la responsabilidad única, integral y exclusiva del Contratista (solidaria a la del Fabricante), en lo que concierne a la fabricación, carga, transporte y almacenamiento de los materiales.

Muestreo

El muestreo se hará siguiendo un plan específico, en base a las Partidas fabricadas, de acuerdo a lo establecido por la Norma de Inspección por Atributos "COPANT 327".

De acuerdo a la misma, con cada Partida se formarán varios Lotes.

Controles en fábrica

Antes de la salida de fábrica de los materiales a incorporar a la obra, se deberán realizar los controles pertinentes a fin de determinar la aceptabilidad o rechazo de los mismos, acorde a los niveles de calidad exigibles. A esos efectos, se inspeccionarán los Lotes ya definidos.

Si como resultado de estas inspecciones, se rechaza un porcentaje mayor o igual al 20% de los elementos de cada Lote, entonces la Partida de la cual este Lote forma parte integrante, se considerará rechazada y por lo tanto no será admitida para su incorporación a la obra.

En caso, que se rechace un porcentaje menor al 20% de los elementos de cada Lote, la Partida será aceptada, condicionada esta aceptación al hecho que el fabricante sustituya la totalidad de los elementos rechazados, por otros que cumplan con todas las exigencias que correspondan.

MEMORIA DESCRIPTIVA PROYECTO INFRAESTRUCTURA

Zona Sur

MO.011.RI

RIBERA DEL MIGUELETE

Prueba hidráulica en fábrica

Además de los controles precedentemente descriptos, la totalidad de los tubos deberán ser sometidos en fábrica a una prueba hidráulica, cuya presión deberá ser el doble de la presión nominal.

Esta prueba, forma parte de los controles tendientes a aceptar o rechazar un determinado Lote.

Caños prefabricados de mortero y hormigón

Los caños de mortero u hormigón deberán cumplir con las especificaciones y ensayos establecidos por el Instituto Uruguayo de Normas Técnicas en la Norma UNIT N° 16/92. La recepción en fábrica se hará siguiendo un plan de muestreo según la Norma de Inspección por Atributos COPANT 327 e ISO 2859.

Estos caños podrán ser utilizados para las alcantarillas en entradas a viviendas.

Los caños deberán ser fabricados utilizando métodos de centrifugado, vibrado y curado que permitan asegurar su impermeabilidad, estanqueidad de las juntas y resistencia estructural, de acuerdo a las normas mencionadas.

Se ensayarán muestras de todas las partidas ingresadas a obra, rechazándose las mismas en caso de que los resultados no sean aceptables. Las muestras a ensayar podrán ser elegidas por el Director de Obra, estando a cargo del Contratista los gastos que se originen.

El Director de Obra podrá exigir que los caños sean depositados en la obra 1 (un) mes antes de su colocación, a fin de controlar el cumplimiento de las condiciones establecidas.

En el momento de ser colocados no deberán presentar fisuras, partes saltadas o rotas u otros defectos atribuibles al transporte, almacenamiento o manejo para colocación. Cualquiera de estos defectos podrá ser motivo de rechazo de la pieza afectada.

Instalación de tuberías circulares

Alcance

Esta especificación general incluye los trabajos relativos a la instalación de tuberías escurriendo por gravedad (colectores), tuberías a presión, cámaras de inspección, pozos de bajada y conexiones domiciliarias para redes de saneamiento y/o pluviales.

Manipuleo de los materiales

Serán de cuenta del Contratista la totalidad de las tareas de carga, transporte y descarga de caños, piezas especiales, etc., hasta su incorporación a la obra, proporcionando el personal y los equipos necesarios a tal fin.

Se observará como regla general y de primordial importancia, que durante la carga, transporte, descarga, almacenamiento y colocación de los elementos de las líneas (caños, piezas especiales, etc.) éstos no se vean sometidos a esfuerzos de tracción, choques, arrastres sobre el terreno o cualquier otra situación que conspire contra la conservación del material.

MO.011.RI.1-UP.OEX-100-127001



MEMORIA DESCRIPTIVA PROYECTO INFRAESTRUCTURA

Zona Sur

MO.011.RI

RIBERA DEL MIGUELETE

El oferente adjuntará a su oferta el o los procedimientos que se propone emplear para el manipuleo y almacenamiento de los elementos de las tuberías, así como el equipo que prevé utilizar. Si durante la ejecución de las obras, el Contratista estimara conveniente la adopción de otros procedimientos de trabajo que los presentados en la oferta, someterá a consideración de la Dirección de Obra los nuevos métodos, quedando a juicio exclusivo de ésta el autorizar su empleo.

No obstante, el uso de procedimientos distintos a los establecidos en la oferta no altera o disminuye en absoluto la responsabilidad del Contratista, ni genera mayores costos para el Propietario.

El transporte del material se hará con vehículos adecuados a las dimensiones de los caños y piezas, a los que se asegurará un correcto apoyo, evitándose las partes en voladizo, choques de los elementos entre sí, etc.

Si no es posible disponer los caños a lo largo de la zanja, se deberá proceder a su almacenamiento en lugar situado tan cerca del sitio de instalación de los caños como sea posible, de modo de minimizar el manipuleo. En general los caños descansarán sobre terreno bien nivelado, limpio, libre de piedras u objetos salientes.

En caso de que la carencia de espacio lo exija, se admitirá el estibamiento, el que deberá ajustarse a las indicaciones del fabricante. El Contratista se encargará de proveer a la Dirección de Obra de copia de dichas indicaciones.

Los aros de goma se deberán proteger adecuadamente de los fenómenos climáticos naturales. Con este fin se deberán almacenar en sus envases originales con la mayor hermeticidad posible, en lugares oscuros, frescos y secos. Bajo ningún concepto se colocarán pesos sobre las bolsas a fin de evitar posibles deformaciones de los aros.

La carga y descarga de material en obra o en depósito, se hará con equipo mecánico evitándose en todos los casos maniobras bruscas.

De ser necesario mover los caños sobre el terreno, se colocarán maderos sobre los cuales puedan rodar. El empuje se hará con levas de madera. Durante la realización de la obra, se tendrán en cuenta todas las recomendaciones, generales y particulares, que, respecto al manipuleo de los materiales, establecen los fabricantes.

Colocación de tuberías

a) *Precauciones generales*

Las tuberías, piezas especiales y accesorios, serán conducidos al pie de la obra y colocados a lo largo de la zanja o cámaras, siendo inspeccionadas cuidadosamente por el Director de la Obra, quien no permitirá la colocación de aquellos que hubieran sufrido algún deterioro. Se procederá a la limpieza cuidadosa del interior de las tuberías y luego serán bajados con precaución al fondo de las zanjas, ya sea a mano o por medio de aparatos especiales.

Se tendrá especial cuidado en preservar los anillos de goma de suciedades, del calor del sol y de la luz del día.



MEMORIA DESCRIPTIVA PROYECTO INFRAESTRUCTURA

Zona Sur

MO.011.RI

RIBERA DEL MIGUELETE

El oferente presentará conjuntamente con su propuesta y formando parte de la misma una memoria descriptiva avalada por el fabricante, del procedimiento recomendado para la instalación de las tuberías, ejecución de las juntas y condiciones requeridas para la estiba y transporte de las tuberías, piezas especiales y aparatos. Asimismo, se deberá incluir las especificaciones que debe cumplir el lubricante a ser utilizado en la colocación de los caños.

b) *Fundaciones*

Vale lo expuesto en el capítulo Fundaciones para conductos.

c) *Subsuelo impropio para fundaciones*

Vale lo expuesto anteriormente

d) *Montaje de la junta elástica*

La cañería deberá instalarse, siempre que lo permitan las piezas especiales, de tal manera que el líquido entre por el extremo de la cabeza y salga por el de la espiga.

Para el montaje de las juntas a espiga y enchufe de las cañerías deberán seguirse las instrucciones del fabricante y ajustarse por lo menos a las indicaciones que se presentan a continuación.

Instalación de tuberías de PVC

El montaje de la tubería deberá seguir las instrucciones del fabricante y ajustarse a las indicaciones que se presentan a continuación.

En caso en que el Contratista no siga dichas especificaciones deberá presentar al Director de Obra una Memoria de Cálculo, para cada diámetro y para la tubería especificada (UNIT/ ISO 4435 Serie 20), teniendo en cuenta el tipo de material de relleno que pretenda utilizar y a las condiciones particulares de la instalación a realizar.

Las cargas de tránsito a utilizar será la señalada por la norma AASHTO H-20 (14 toneladas por eje).

a) *Juntas de tuberías de PVC*

Las cañerías serán unidas mediante juntas elásticas del tipo espiga-enchufe, donde el sello hidráulico está dado por los aros de goma. El sistema de unión debe verificar lo requerido por la norma IRAM 13440/ASTMD 4161. Las juntas de goma a ser utilizadas en los caños de saneamiento deberán ser aptas para el uso con líquidos cloacales.

b) *Zanja para tuberías de PVC*

El ancho mínimo de la base de la zanja será de D+60 cm para diámetros menores a 700 mm y D+80cm para diámetros mayores o igual a 700 mm (D es el diámetro exterior de la tubería a instalar).

En caso de que sea requerido para facilitar las tareas de compactación y colocación de apuntalamiento en los tramos que corresponda, se podrá aumentar el ancho de la zanja.



MEMORIA DESCRIPTIVA PROYECTO INFRAESTRUCTURA

Zona Sur

MO.011.RI

RIBERA DEL MIGUELETE

Las zanjas se harán preferentemente con paredes verticales. El Contratista deberá realizar los apuntalamientos y entibaciones necesarias tal como lo dispone la reglamentación del Banco de Seguros del Estado, sin perjuicio de lo cual deberá dar cumplimiento a las instrucciones que al respecto imparta el Director de Obra, tendientes a garantizar la seguridad de los trabajos.

El fondo de la excavación se regularizará con una capa de material granular compactado de un alto no menor a 0,10 m. De esta forma se podrá controlar con mayor precisión la cota de colocación de la generatriz inferior de la tubería y se logrará un correcto asiento de la misma.

c) *Ensamblado de tuberías de PVC*

Se debe preparar la excavación para alojar el manguito y garantizar un adecuado apoyo del tubo y las juntas.

A continuación, se debe bajar el tubo a la zanja y limpiar el alojamiento del aro de goma, el aro de goma y la espiga, verificando el perfecto estado de estos. Luego se colocará el aro de goma en su alojamiento y se lubricará la parte libre del aro y la espiga. El lubricante debe ser igual o similar al aceptado por el fabricante.

Se debe alinear tanto horizontal como verticalmente los dos tubos a ser ensamblados y luego realizar la fuerza de montaje mediante elementos que permitan desarrollarla en forma gradual (tiracables, aparejos a palanca). No se permitirá realizar esta fuerza mediante el balde de la retroexcavadora o similar.

Una vez de terminado el ensamblado, se puede mover el tubo para generar un ángulo si es necesario, respetando los valores máximos de deflexión dados por el fabricante.

d) *Control post – instalación PVC*

Se debe lograr, para asegurar la vida útil del tubo, una deflexión máxima a largo plazo del 5% o la indicada por el fabricante (si ésta es menor). Para ello la deformación inicial requerida es del 2,5%.

Se define como deflexión la variación porcentual del diámetro vertical del tubo instalado con tapada completa respecto al diámetro vertical del tubo original.

$$\text{Deflex} = (\text{Dorig} - \text{Dinst}) / \text{Dorig} \times 100$$

- Deflex: deflexión porcentual.
- Dorig: diámetro vertical del tubo original.
- Dinst: diámetro vertical del tubo instalado con tapada completa.

Asimismo, para verificar la correcta instalación de la tubería se realizará la prueba de espejo entre dos registros consecutivos.

e) *Unión de los caños de PVC con las cámaras*



MEMORIA DESCRIPTIVA PROYECTO INFRAESTRUCTURA

Zona Sur

MO.011.RI

RIBERA DEL MIGUELETE

Al efectuar el pasaje de una tubería a través de una estructura rígida o el amure a la misma, se deberán tener una serie de precauciones, de manera de asegurar su estanqueidad, adherencia y la flexibilidad de la vinculación para el caso de movimientos diferenciales de cañería y estructura.

A tales efectos, se deberá utilizar un caño corto pasante o amurado a la estructura antes de colocar un caño de largo estándar. La longitud de este caño corto oscilará entre 1 y 1.5 m.

Las longitudes de los caños cortos serán establecidas por el Contratista en función del diámetro del caño, la tapada, las sobrecargas móviles y las recomendaciones del fabricante.

El tramo corto amurado a la estructura se puede sustituir por un manguito apropiado recomendado por el fabricante.

f) *Prueba hidráulica*

Las pruebas hidráulicas se efectuarán en el más breve lapso después de la ejecución del tramo de tubería.

El agua y todos los elementos necesarios para las pruebas serán suministrados por el Contratista.

Las pruebas hidráulicas de los colectores circulares a gravedad se ejecutan con las respectivas conexiones domiciliarias.

Una vez terminado cada tramo de cañería, se le someterá a la prueba hidráulica especificada en el artículo 9 de la norma DIN 4033, con una carga hidráulica de 5 mca (cinco metros de columna de agua) en toda la tubería. Si el agua agregada durante los 15 minutos que insume el ensayo excede el valor establecido en la tabla correspondiente (tablas 1 a 9 de la referida norma) para ese tipo de tubo y diámetro, el tramo de colector será objeto de rechazo.

Esta prueba se realizará luego de efectuado el relleno inicial de la zanja. Para el caso de que la prueba no resulte aprobada y luego de corregidas las causas de la falla deberá repetirse tantas veces como sea necesaria, a costo exclusivo del Contratista.

La aprobación de parte de la Dirección de Obra deberá ser escrita y estar acompañada de los registros realizados durante la ejecución de la prueba y un esquema de ubicación del tramo cuya prueba se realizó.

En todos los casos (conductos prefabricados u hormigonados in situ, y para todas las dimensiones), se hará la prueba hidráulica de infiltración.

La prueba de aforo del caudal de agua infiltrada será sistemática, pudiendo ordenarla el Director de Obra en tramos donde se haya dado término a todos los trabajos de construcción y como exigencia previa a la recepción provisoria del tramo.

Para la realización de la prueba se instalará un medidor de caudales, en la cámara aguas abajo del tramo elegido. En presencia del Director de Obra se efectuará el aforo del caudal de agua infiltrada, el cual no deberá superar a 0.02 l/s por cada kilómetro de extensión y centímetro de diámetro de los colectores que integran el tramo. La empresa deberá suministrar los equipos necesarios para tal tarea al inicio de las obras a la Dirección de Obra.



MEMORIA DESCRIPTIVA PROYECTO INFRAESTRUCTURA

Zona Sur

MO.011.RI

RIBERA DEL MIGUELETE

En caso, que el caudal de infiltración supere ese límite, el Director de Obra podrá requerir la repetición de la prueba por tramos de menor extensión, con el fin de localizar los lugares de entrada del agua del subsuelo. Si no se pudiera reducir el caudal de agua infiltrada a los valores indicados, el Director de Obra rechazará el tramo construido.

g) *Relleno de la zanja*

A los efectos de poder realizar sin inconvenientes la primera prueba hidráulica de las tuberías el relleno de la zanja se dividirá en dos etapas, que llamaremos relleno inicial y relleno final de la zanja.

Relleno Inicial de la zanja

La primera etapa del relleno (en adelante “relleno inicial”) tiene como objetivo el evitar que la tubería se levante durante la realización de la prueba.

Las alturas y espesores a que se hace referencia en adelante, corresponden a aquellos que se alcanzan luego de realizada la compactación.

Para realizar este relleno, deberá necesariamente utilizarse arena sucia (en caso qué, el terreno natural sea arenoso, podrá utilizarse el mismo para este propósito).

La altura del relleno inicial deberá ser tal que supere en al menos 30 cm. al extradós superior de los tubos, debiéndose tener la precaución de dejar la totalidad de las juntas descubiertas (hasta la aprobación de la 1ra. prueba hidráulica).

El relleno inicial comenzará por la colocación de la arena a los costados de la tubería, hasta una altura de 2/3 del diámetro de los tubos. Este relleno lateral se apisonará cuidadosamente con pisones manuales adecuados, debiéndose tener especial cuidado en realizar una compactación óptima en la zona de los “riñones” de la tubería.

Luego se continúa rellenando hasta cubrir la tubería (excepto los enchufes) hasta un mínimo de 30 cm por encima de la misma, en tongadas que no excedan los 15 cm. Estas capas se compactarán manualmente.

Relleno Final de la zanja

El relleno final consta de dos etapas, la primera consiste en el relleno con compactación manual de las zonas de las juntas hasta llegar al nivel del relleno inicial.

El relleno en las zonas de las juntas, se realizará de acuerdo a lo ya indicado para el relleno inicial.

La segunda etapa consiste en completar el relleno de la zanja, el cual se realizará por tongadas de 30 cm de espesor máximo, cada una de las cuales deberá ser compactada antes de colocar la siguiente. Se podrá emplear el material extraído en la excavación, siempre que al solo juicio del Director de Obra el mismo resulte apto, en caso contrario se utilizará arena sucia. Deberá tenerse la precaución qué hasta un espesor de 60 cm sobre el extradós superior de la tubería, la compactación deberá ser manual; recién después de alcanzados esos 60 cm se podrán emplear medios mecánicos para realizar la compactación (plancha vibradora, pisón mecánico tipo “pata-pata”, etc.).

MO.011.RI.1-UP.OEX-100-127001



MEMORIA DESCRIPTIVA PROYECTO INFRAESTRUCTURA

Zona Sur

MO.011.RI

RIBERA DEL MIGUELETE

Todos los rellenos y compactaciones se harán cuidando de no dañar la tubería instalada, ni desplazarla de su correcta posición, utilizándose a esos fines las herramientas y procedimientos que indique el Director de Obra.

Instalación de caños prefabricados de mortero y hormigón

El relleno de zanja de estos colectores se realizará según el punto g) para colectores de PVC.

a) Montaje de las tuberías de hormigón

Las cañerías serán unidas mediante juntas elásticas del tipo espiga-enchufe, en ambos casos con sello hidráulico de aros de goma. El sistema de unión debe verificar lo requerido por norma UNIT 788-90 (aros de goma para juntas de tuberías para agua potable y de drenaje). Las juntas de goma a ser utilizada en los caños de saneamiento deberán ser aptas para uso con líquidos cloacales.

b) Prueba de infiltración

En todos los casos (conductos prefabricados u hormigonados in situ, y para todas las dimensiones), se hará la prueba hidráulica de infiltración.

La prueba de aforo del caudal de agua infiltrada será sistemática, pudiendo ordenarla el Director de Obra en tramos donde se haya dado término a todos los trabajos de construcción y como exigencia previa a la recepción provisoria del tramo.

Para la realización de la prueba se instalará un medidor de caudales, en la cámara aguas abajo del tramo elegido. En presencia del Director de Obra se efectuará el aforo del caudal de agua infiltrada, el cual no deberá superar a 0.02 l/s por cada kilómetro de extensión y centímetro de diámetro de los colectores que integran el tramo. La empresa deberá suministrar los equipos necesarios para tal tarea al inicio de las obras a la Dirección de Obra.

En caso que, el caudal de infiltración supere ese límite, el Director de Obra podrá requerir la repetición de la prueba por tramos de menor extensión, con el fin de localizar los lugares de entrada del agua del subsuelo. Si no se pudiera reducir el caudal de agua infiltrada a los valores indicados, el Director de Obra rechazará el tramo construido.

Obras accesorias

Construcción de cámaras de inspección, terminales y pozos de bajada

Para caños de diámetro inferior a 800 mm las cámaras serán construidas en base al Plano N°7, N°8 y N°12 del Servicios y Estudios y Proyectos de Saneamiento IM (SEPS).

Para caños de diámetro igual o superior a 800 mm y hasta 1200 mm inclusive, se construirá la cámara de inspección de acuerdo al plano N° 2968 del SEPS.



MEMORIA DESCRIPTIVA PROYECTO INFRAESTRUCTURA

Zona Sur

MO.011.RI

RIBERA DEL MIGUELETE

Los pozos de bajada se construirán de acuerdo al plano N°3 y las cámaras con sifón y cámaras terminales y terminales de colector se construirán de acuerdo al plano N°9 del Servicio de Estudios y Proyectos de Saneamiento.

Las cámaras podrán ser prefabricadas o construirse in situ en cuyo caso se construirán con encofrado interior y exterior, salvo que la calidad del terreno permitiera prescindir de este último.

En este caso se deberá recubrir la superficie del terreno con enlucido o adoptar otro procedimiento, aprobado por el Director de Obra, que evite que alguna porción del terreno se desprenda y se mezcle con el hormigón.

Las paredes y zampeados serán construidos con hormigón de la siguiente dosificación:

- Cemento: 300 kg
- Arena: 0,500 m³
- Pedregullo: 0,800 m³

El piso y las paredes de las cámaras, hasta un mínimo de 0,20 m por encima del lomo del colector se deberán hormigonar en forma conjunta, debiéndose asegurar siempre la estanqueidad de los registros en dicha junta constructiva, en la unión de los colectores con sus paredes, etc.

El Director de Obra podrá incorporar nuevos ensayos a los ya indicados, a fin de verificar dicha estanqueidad y eventualmente admitir soluciones prefabricadas que cumplan los mismos criterios que las cámaras construidas in situ.

Las cámaras llevarán un revoque interior de 0,01 m de espesor, con un mortero de la siguiente dosificación:

- 1 parte de cal en pasta
- 4 partes de arena fina
- 1 parte de cemento portland

Antes de efectuarse el revoque deberá lavarse cuidadosamente la superficie con agua abundante y rasquetear en caso necesario con cepillo de alambre, de manera de asegurar bien la adherencia del mortero.

En el caso que se utilice encofrado interior metálico y se logre una terminación sin oquedades ni otros defectos que lo haga innecesario, a juicio del Director de Obra, podrá suprimirse el revoque.

El acceso al interior de la cámara se hará por medio de una escalera formada por escalones en hierro galvanizado (en caliente), diámetro 25mm, tal como indica el plano N°7 de Estudios y Proyectos de Saneamiento de Montevideo de 6/72.

El zampeado de las cámaras se conformará de manera de facilitar la transición, para lo cual tendrá cunetas cuyas secciones transversales serán semicírculos de diámetros iguales a los de los colectores que empalmen, si son de igual diámetro, o si son de distinto diámetro, variable entre los valores de los mismos; los semicírculos se prolongarán según sus dos tangentes verticales hasta llegar a una altura igual a los 2/3 del diámetro mayor, nivel mínimo de la banquina, la que tendrá caída hacia la cuneta.

MEMORIA DESCRIPTIVA PROYECTO INFRAESTRUCTURA

Zona Sur

MO.011.RI

RIBERA DEL MIGUELETE

En la construcción de las cunetas se emplearán únicamente cimbras rígidas construidas de madera o metal.

El revoque deberá ser alisado con llana metálica.

Todos los ángulos de la fábrica, en los colectores, cámaras, etc., deberán ser redondeados con el mortero que se utilice en el revoque o con el encofrado metálico según corresponda y con radio comprendido entre 3 y 5cm.

Cuando el nivel definitivo que deba llevar una tapa de una cámara sea superior al de la rasante del terreno existente, se construirá la cámara con la tapa a este último nivel quedando el Contratista obligado a ajustarlo si las rasantes definitivas fueran establecidas antes del vencimiento del período de conservación de la obra.

La construcción de la cámara incluye la excavación, el suministro de materiales, la ejecución de la cámara de hormigón armado (prefabricada o in-situ), la ejecución de las banquetas y las media cañas que correspondan, el suministro y colocación de escalones de hierro galvanizado en caliente, el amure y sellado de tuberías de entrada y salida, la prueba de infiltración, el suministro y colocación de marcos y tapas reglamentarias de acuerdo a los planos tipo de la IM, y el relleno y compactación de la excavación dejándola en condiciones de recibir la reposición del afirmado correspondiente.

La construcción para el pozo de bajada incluye el suministro de materiales, la ejecución del pozo de bajada de hormigón armado, el suministro y colocación de escalones de hierro galvanizado en caliente, la prueba de infiltración, el suministro y colocación de marcos y tapas reglamentarias de acuerdo a los planos tipo de la IM, y el relleno y compactación de la excavación dejándola en condiciones de recibir la losa de tapa y la reposición del afirmado correspondiente.

Reacondicionamiento de cámaras existentes

El reacondicionamiento de cámaras existentes se realiza en aquellas cámaras existentes a las cuales se les vincula a colectores de las nuevas redes.

Los trabajos pueden corresponder a su reconstrucción total o reacondicionamiento, por lo que se deben realizar las siguientes tareas:

1. Excavaciones externas a las cámaras.
2. Eliminación del fondo existente, en caso de corresponder, y conformación de las banquetas.
3. Excavación hasta la profundidad que asegure los niveles de zampeado del proyecto.
4. Hormigonado de la base en caso de corresponder.
5. Reparación de revoques y alisados.
6. Eliminación de los escalones en mal estado.
7. Suministro e instalación de escalones.
8. Colocación de marcos y tapas en condiciones.

MEMORIA DESCRIPTIVA PROYECTO INFRAESTRUCTURA

Zona Sur

MO.011.RI

RIBERA DEL MIGUELETE

9. Rellenos y compactación necesaria.

En los casos de cámaras a las que lleguen colectores secundarios, se incluirán en el precio todos los trabajos necesarios de reacondicionamiento de los tramos de conexión a dicha cámara.

Conexiones domiciliarias

El Contratista deberá efectuar a su costo el relevamiento de las viviendas para realizar el replanteo de las conexiones domiciliarias, lo cual será de su exclusiva responsabilidad (ubicación y zampeado).

Estará en un todo de acuerdo con los criterios de saneabilidad indicados en los planos, así como a las modificaciones indicadas por la Dirección de Obra en la ejecución de los trabajos.

Los trabajos incluyen la realización de las conexiones domiciliarias de todos los predios frentistas a los colectores a construir. Si el padrón cuenta con instalación sanitaria interna con "presente y futuro", es decir, que exista cámara final junto a la línea de propiedad a una distancia menor a 1,50 m (medida hasta el paramento interno de la cara más próxima a la acera), se construirá la conexión hasta ella, colocándose el sifón desconector y la ventilación correspondiente (en caso de corresponder). Si no cuenta con cámara final, se construirá la conexión hasta el sifón desconector que se dejará tabicado.

Las conexiones se ejecutarán con caños de PVC de 160 mm de diámetro y una pendiente mayor o igual al 1% (uno por ciento) y menor al 5% (cinco por ciento). En caso de que la pendiente resultare mayor al 5%, se interpondrá en su unión con el colector un tramo vertical de diámetro 160 mm ("chimenea") que se unirá al tramo horizontal de la conexión con una curva y se le dará a la conexión una pendiente entre el 2 y el 5%. (ver plano N° 3642 del Servicio de Estudios y Proyectos de Saneamiento de la IM).

Se ventilarán los colectores a través de las ventilaciones de 3 conexiones domiciliarias cada 100 m de colector. Para realizar las ventilaciones a estas conexiones se colocará a la salida del sifón desconector un ramal 160-100 mm (en caso de no traerlo previsto el sifón desconector). La ventilación se realizará en 100 mm y se llevará a la línea de propiedad lateral más próxima, pero nunca tendrá una longitud mayor a 2 m (dos metros), medida horizontalmente. Su altura será de 2,70 m (debidamente fijada) y en su extremo superior se colocará un sombrerete de PVC. Su ubicación se realizará en el predio que tenga menor probabilidad de hurto y/o vandalismo.

Cuando se debe bajar la conexión en la vereda para salvar un obstáculo, se realizará mediante codos a 45° en diámetro de 160 mm, o en su defecto mediante curvas de 90°.

Las conexiones serán siempre normales al eje de la calle contenedora del colector, salvo en aquellos casos especiales en que, a solo juicio del Director de Obra, la única alternativa factible sea su ejecución oblicua.

En ningún caso el punto de intersección entre el colector y la conexión se ubicará fuera de la prolongación de los límites del predio.

La construcción de la conexión domiciliaria comprende la totalidad de los trabajos vinculados a las conexiones domiciliarias, incluyendo, plano de taller, la excavación, el suministro y colocación de la arena

MO.011.RI.1-UP.OEX-100-127001

MEMORIA DESCRIPTIVA PROYECTO INFRAESTRUCTURA

Zona Sur

MO.011.RI

RIBERA DEL MIGUELETE

para la colocación de la tubería, el empalme con las conexiones existentes (si corresponde), el relleno y compactación de la zanja excavada dejándola en condiciones de recibir la reposición del afirmado correspondiente y el suministro y colocación de todos los materiales necesarios, incluidos los sifones desconectores y las ventilaciones que correspondieran.

El proyecto prevé la ejecución de conexiones al colector con tapón (que deberá balizarse) para los predios vacantes y la ejecución de conexiones domiciliarias con válvula de retención para predios en los cuales exista riesgo de retrocesos por entrar en carga el colector. Dichas conexiones especiales se encuentran indicadas en las láminas S02-1 y S02-2.

La reconstrucción y/o sustitución de las conexiones domiciliarias afectadas por la sustitución de colectores, se realizará con caños de PVC de 160 mm, incluyéndose la sustitución del sifón desconector existente por uno de PVC con la correspondiente reconstrucción del cámara N° 1. El Contratista debe realizar (y preverlo en su costo) la demolición de la conexión existente y todos los trabajos accesorios.

Unión de conexión domiciliaria con colectores de PVC

Para los colectores de PVC, la conexión domiciliaria deberá hacerse utilizando una Te con reducción, y en casos excepcionales mediante traba mecánica, que resista la prueba hidráulica (sistema tipo Clip Mecánico o similar).

Para lograr un buen apoyo (fondo y lateral) de la TE de la conexión del colector para profundidad de colector mayor o igual a 3,5 m (medidos desde el zampeado del colector) se colocará tosca-cemento a razón de 150 Kg/m³ alrededor de la Te (en un metro de longitud y en todo el ancho de la zanja, 15 cm por debajo del colector y 20 cm por encima del extradós del colector).

Empalme de colectores nuevos con los existentes

En todos los casos de unión de colectores existentes con los nuevos colectores, deberán tomarse las precauciones y medidas constructivas tales que se asegure el continuo y adecuado funcionamiento de los colectores.

Colectores a abandonar

Los colectores que quedarán fuera de servicio deberán sellarse con hormigón en la llegada y salida de las cámaras. En las cámaras deberá retirarse el cono y rellenar el espacio libre con material compactado.

Protecciones para colectores circulares

Tal como se indica en el proyecto, será necesaria la construcción de losas de protección en aquellos tramos de colector que cuenten con baja tapada.

Obras de micro drenaje

Bocas de tormenta.

Las bocas de tormenta se construirán de acuerdo a los planos tipo de bocas de tormenta del Servicio de Estudios y Proyecto de Saneamiento de la IM (planos N° 10 y 11).



MEMORIA DESCRIPTIVA PROYECTO INFRAESTRUCTURA

Zona Sur

MO.011.RI

RIBERA DEL MIGUELETE

Su construcción incluye el suministro de materiales, la ejecución del depósito circular ("balde") de hormigón con el tabique de hormigón armado correspondiente, la prueba de infiltración, el tapado y compactación de la excavación dejándola en condiciones de recibir la llamada y la losa de tapa de la boca, la construcción de la llamada y la losa de tapa, el suministro y colocación de marco y tapa reglamentaria de acuerdo a los planos tipo de la IM.

Las conexiones de las bocas de tormenta se realizarán en PVC Serie 20 con una pendiente comprendida entre el 5 y 10 %.

La construcción de dichas conexiones se refiere a los colectores pluviales, tanto de las bocas de tormenta a construir, así como las de las bocas de tormenta existentes que se mantengan y transfieran a la nueva red pluvial.

Su construcción incluye todos los trabajos necesarios como ser: excavación en tierra o arena; provisión y colocación del material necesario para apoyo de las tuberías y relleno de zanja; suministro e instalación de tuberías, juntas y piezas especiales; conexión de tuberías con el balde de la boca de tormenta; relleno y compactación de la zanja excavada, dejándola en condiciones de recibir la reposición del pavimento correspondiente y todos los trabajos complementarios y accesorios para la completa realización de la obra.

1-23. Red de Agua Potable - Especificaciones Técnicas

Las presentes especificaciones indican las condiciones generales a cumplir, para la instalación y recepción de las tuberías para conducción de líquidos a presión.

Sin perjuicio de lo mencionado anteriormente, la colocación de las tuberías, piezas especiales y aparatos, así como los materiales a suministrar, se ajustarán a la "Memoria descriptiva general para instalación de tuberías de conducción de líquidos a presión" y Anexos de OSE., así como a los Planos Generales de OSE para conexión domiciliaria, cámara para hidrante, desagües, llaves de paso, etc.

Los Planos Generales de OSE a considerar

son los siguientes: ■ Plano General N°

31.265: macizos de anclaje

- Plano General N° 31.138: ubicación de accesorios
- Plano General N° 31.139: cámaras para llaves de paso hasta Ø 250mm
- Plano General N° 31.142: marcos y tapas de cámaras

Tubería de Polietileno de Alta Densidad (PEAD)

El material de las tuberías será PEAD según Norma UNIT ISO 4427, para presión nominal de 10 kg/cm² (PN 10), PE 100 y SDR 17. Las tees y piezas especiales serán asimismo en PEAD PN 10. Todas las uniones entre elementos de PEAD serán mediante soldadura a tope o electrofusión.



MEMORIA DESCRIPTIVA PROYECTO INFRAESTRUCTURA

Zona Sur

MO.011.RI

RIBERA DEL MIGUELETE

La unión entre los tubos, así como entre los tubos y piezas especiales o accesorios se realizará mediante soldadura por electrofusión o termofusión indistintamente. Sujeto a la aprobación de la Dirección de Obra y de ser necesario, se podrán realizar uniones mediante piezas especiales, tipo platina soldable o junta elástica.

El sistema de uniones fijas comprende la soldadura o termofusión a tope, método utilizado para la unión de tubos entre sí, y la electrofusión utilizada para la unión de accesorios o tubos entre sí (a través de manguitos de unión).

En el primer caso la unión estará dada por el calentamiento de las superficies de los tubos y el posterior contacto y aplicación de presión. El segundo es un sistema de unión en donde la temperatura de fusión es aportada por resistencias eléctricas incorporadas en el accesorio.

Ambos sistemas podrán utilizarse respetando los condicionamientos recomendados por el fabricante en lo referente a materiales y espesores de las cañerías a unir.

Las piezas especiales y accesorios estarán realizados en conformidad con la Norma de fabricación de los tubos.

Requisitos de calificación para los soldadores

Las personas responsables de la unión de tubos y accesorios, deberán estar calificados para ello de acuerdo con las condicionantes que fijen las Empresas Fabricantes, de modo tal que habiliten su desempeño en tareas específicas tanto de termofusión como electrofusión.

Para ello será conveniente que acrediten adiestramiento apropiado o experiencia en el manejo de los procedimientos, así como también pruebas de muestreo tales como análisis de uniones en contraposición con muestras aceptadas por los fabricantes de uniones de fusión (termo-electro) examinadas por instructores autorizados donde se analicen:

- Áreas de vacío o superficies no pegadas.
- Deformaciones por torsión doblamiento o impacto para que, una vez determinada la falla, se constate que la misma se produce fuera de la zona de la unión.
- Claridad conceptual en el uso de resinas de diferentes índices de fluidez.
- Conocimiento de los casos especiales de la fusión, como ejemplo: interrupción del proceso y reutilización o deshecho de la unión, condiciones ambientales, etc.
- Conocimiento detallado de las tareas previas a la soldadura tales como: corte, raspado, alimentación, redondeo, y colapsado.

Control de la unión soldada

Una vez realizada cualquier tipo de unión, existen métodos para controlar que las mismas han sido realizadas satisfactoriamente. Para el caso de electrofusión automática, el equipo realiza un informe de la calidad de la unión.



MEMORIA DESCRIPTIVA PROYECTO INFRAESTRUCTURA

Zona Sur

MO.011.RI

RIBERA DEL MIGUELETE

Cuando existan sospechas de soldaduras dudosas, la Dirección de Obra podrá requerir para las uniones fusionadas de los tubos y accesorios, controles y ensayos destructivos y no destructivos a fin de verificar la calidad de la unión.

Asimismo, se deja claramente establecido que tanto el equipo como el personal que efectúa los trabajos de soldaduras deberán ser remplazados si a juicio de la Dirección de Obra no cumplieran con idoneidad la tarea específica.

Normativa de referencia

- ISO 161-1: Thermoplastics pipes for the conveyance of fluids -- Nominal outside diameters and nominal pressures - Part 1: Metric series.
- ISO 4065: Thermoplastics pipes - Universal wall thickness table.
- ISO 4427: Plastics piping systems - Polyethylene (PE) pipes and fittings for water supply.
- DVS 2207: Welding of Thermoplastics – Heated Tool Welding of Pipes, Pipeline Components and Sheets made of PE-HD.
- ASTM D 3035 Standard Specification for Polyethylene (PE) Plastic Pipe (DR-PR) Based on Controlled Outside Diameter.
- ANSI/AWWA C906-07 AWWA Standard for Polyethylene (PE) Pressure Pipe and Fittings, 4 In. (100 mm) Through 63 In. (1,575 mm), for Water Distribution and Transmisión.

Cualquier otra normativa no incluida en la lista anterior deberá ser explícitamente informada por el Contratista, detallando su objeto y alcance.

Colocación de tuberías

Se deberán seguir las recomendaciones del fabricante, para cada tipo de tubería las que deberán suministrarse al Director de Obra previo a su instalación.

Piezas Especiales

Llaves de paso

Las llaves de paso serán del tipo compuerta, la cual deberá estar recubierta de elastómero. Las llaves se accionarán mediante comando directo y deberán tener el mismo diámetro que la tubería y unión a brida.

El sentido de giro en el cierre será el de avance de las agujas del reloj; en número de vueltas será indicado expresamente por el proponente.

Los proponentes deberán indicar en sus ofertas, las presiones diferenciales máximas de operación de las válvulas que ofrecen. A los efectos del suministro de los accesorios, se tendrá presente que las llaves se instalarán en cámaras construidas en el sitio.

Será considerada especialmente la calidad de los materiales empleados en la fabricación de las llaves. Las superficies de las partes estarán bien terminadas sin defectos de fabricación.



MEMORIA DESCRIPTIVA PROYECTO INFRAESTRUCTURA

Zona Sur

MO.011.RI

RIBERA DEL MIGUELETE

El cuerpo será de en fundición dúctil tipo GGG 40 y el vástago será de acero inoxidable de alta resistencia, pudiendo ofrecer el proponente otros materiales cuya aceptación estará librada al criterio de la Administración. Su sección tendrá la robustez apropiada a los esfuerzos que deberá soportar y su filete será bien perfilado y terminado.

Sus anclajes se realizarán de acuerdo al plano N° 31139.

Anclajes

Terminado el montaje de las juntas, se efectuarán los anclajes de las curvas, tees, llaves de paso y las extremidades de las cañerías cuando corresponda.

Los anclajes consistirán en macizos de hormigón tipo C 200 adicionado con piedras hasta un volumen máximo del 40% de su volumen, contruidos siguiendo la curvatura exterior de las piezas en curva o en prolongación de los extremos libres de las tuberías, evitando cubrir con el hormigón los enchufes.

Los tamaños mínimos de los macizos serán los que se indican en el Plano N° 31265 plancha I y II. Los macizos deberán prolongarse y ampliarse de manera que el esfuerzo se transmita sobre terreno no removido y capaz de absorber los esfuerzos.

Las crucetas y las tees se colocarán sobre una base de hormigón de 40x40x15 cm de altura mínima, para que estos elementos no apoyen directamente sobre el terreno removido.

Los anclajes serán dimensionados para soportar la presión del ensayo en zanja.

Pruebas hidráulicas en tubería a presión

Las pruebas hidráulicas se efectuarán en el más breve lapso después de la ejecución del tramo de tubería posible. El agua y todos los elementos necesarios para las pruebas serán suministrados por el Contratista.

Se realizarán pruebas hidráulicas en la totalidad de la cañería.

Las pruebas se realizarán con una presión equivalente a una vez y media la presión de trabajo y nunca inferior a 6 kg/cm². La longitud del tramo a ensayar no será mayor a 500 m. La prueba durará 3 horas y no se permitirá una disminución de presión mayor a 0,2 Kg/cm².

Las pruebas a realizar se describen a continuación.

Primera prueba hidráulica

Esta prueba se realizará con la tubería con el relleno inicial de zanja.

Para el caso de que la prueba no resulte aprobada deberá repetirse tantas veces como sea necesaria, a costo exclusivo del Contratista.

La aprobación de parte de la Dirección de Obra deberá ser escrita y estar acompañada de los registros realizados durante la ejecución de la prueba y un esquema de ubicación del tramo cuya prueba se realizó.



MEMORIA DESCRIPTIVA PROYECTO INFRAESTRUCTURA

Zona Sur

MO.011.RI

RIBERA DEL MIGUELETE

Segunda prueba hidráulica

La segunda prueba hidráulica se realizará con tapada completa, tiene por fin el brindar a la Administración la certeza de que, durante la finalización del relleno, la tubería no sufrió ningún deterioro.

Dicha prueba se realizará una vez completado el relleno de la zanja. Esta prueba deberá contar con una aprobación escrita de la Dirección de Obra.

1-24. Alumbrado público – Especificaciones técnicas

Las luminarias nuevas a suministrar deberán contar con la aprobación previa de la Dirección de Obras de la UTAP.

Las nuevas luminarias tendrán las siguientes características técnicas:

- Tecnología: LED
- Potencia: 54 W 38W según se indica en el proyecto, potencias menores deberán ser justificadas por el contratista.
- Grado de estanqueidad del grupo óptico será IP65.
- Temperatura de color 3000 - 4000 K.
- Apta para soportar los brazos indicados en el proyecto.
- El peso de la luminaria más el peso del brazo deberá ser menor a 6 kg.
- Refractor podrá ser de vidrio templado o de policarbonato con protección UV.
- Vida útil 50000 horas
- Garantía de instalación 3 años.
- La tapa de la luminaria podrá realizarse en aluminio o en otro material que asegure una vida útil de 15 años en la intemperie.